

www.libriol.com.cn

PAPELES
VARIOS
MEDIOS

61

H65

R

5

6

METHODVS

SEX LIBRORVM GA-

Leni in differentiis & causis morborum & symptomatum, in tabellas sex ordine suo coniecta paulò fusiùs, ne breuitas obscura lectoré remoretur & fallat.

DE SIGNIS OMNIBVS

MEDICIS, HOC EST, SALVBRI-

BVS, INSALVBRI-BVS, ET NEV-

tris, commentarius omninò necessarius medico

futuro, per Iacobum Syllium

Medicum.



PARISIIS,

Apud Aegidium Gorbinum, sub insigne Spei, prope
Collegium Cameracense.

1561.

AMPLISSI-
MO DIGNISSIMOQUE

Galliarum Cancellario Guillielmo
Poyeto, Iacobus Syluius Medicus

S. P. D.



Va scriptoribus hac etate doctissimis, causse, labores ingeniorum suorum viris principibus consecrandi, duæ consueverunt esse maxime: acceptorum videlicet beneficiorum grata pariter ac honorifica recordatio, & accipiendorum spes iustissima, neutra me ad dedicandum amplitudini tue has lucubrationes nostras impulit, Galliarum decus ornatissimum. Sed ne maxima virtus tua à nullo adhuc (quod sciam) literis celebrata laude merita careret, simul vt Medicina, Dei donum, à perditissimis impostoribus beneficio tuo vindicaretur, hisce amplissimam dignitatem tuâ alloquor, omni laude maiorem, & in qua principium inuenire, quàm exitum facilius est. In ea verò modum hunc aliquem nostra habeat oratio. Cùm tibi summam dicendi copiam facultatèque natura largita esset, cùmque ingenio plurimum posses, subsidio tamen tibi maximam rerum omnium, præcipuè Iuris prudentiæ cognitionem incredibili quadam diligentia postquam comparasti, ad amplissimum simul & æquissimum senatus Parisiensis ordinem industria tua illustrandum patronus transisti, in quo foro causas sic annis aliquot egisti, vt neque eloquentia maiore quisquam, nec gravitate, nec studio, nec fide officium patroni prudentissimi, disertissimi diligentissimi expleuerit, ob idque causarum rex secundus ab Hortensio dictus es, & habitus Cicero Gallicus: & ob admirabilem quandam vim persuadendi Herculis quoque Gallici es appellationem commeritus. Quibus titulis tam insignibus incitati plerique viri graues etiam externi ad senatum sæpe conuenerunt, auditari obseruaturi que summum eloquentiæ paren-

tem Poyetum, rapidissimum facundiae torrentem Poyetum, vberri-
 mum eloquij fontem Poyetum, quo dicente quantum, deus bone silen-
 tium? quanta audientia? quis omnium fauor? quae expectatio? hac in-
 credibili virtutum tuarum fama impulsus Rex noster Franciscus o-
 mnium non modo quos haecenus habuit Gallia, sed qui usquam ter-
 rarum floruerunt, vita dignissimos immortalis, in suam te familiam
 acciuit suisque causis te praefecit. Nec magnum in medio tempus in-
 tercessit, cum Britonum provincia praeses es creatus, in qua te iudicem
 tanta equitate gessisti, vt senatus quoque huius summi praeses secun-
 dus Regis decreto haud ita multo post renunciareris. In qua amplif-
 sima dignissimaque authoritate, aequissimi iudicis partes aliquandiu
 ita sustinuisisti, vt amplioribus ornamentis iam dignissimus, dum sum-
 mus reipub. Gallicae praefectus (Cancellarium vocamus) quaereretur,
 qui in locum demortui sufficeretur, tu vnus ex omnibus es visus Gal-
 lis proceribus, Regique optimo maximo idoneus ad hoc munus felici-
 citer obeundum: quippe in quo summa sunt omnia & singularia, exi-
 mia probitas, fides, innocentia, integritas, constantia, humanitas, in-
 genium acerrimum, omnium disciplinarum praecipueque civilium cu-
 mulus, summa prudentia, plurimus rerum usus, incredibilis quidam
 reipublicae amor, admirabilis rebus in omnibus sapientia, maxima de-
 nique virtutum omnium ornamenta. Quibus ex omnibus maxime op-
 pus ei, qui maximum hoc imperium amplissimamque dignitate sum-
 ma cum laude, ac reipub. utilitate gesturus est: quam utilitatem ma-
 ximam ex hoc magistratu summo iam auguratur Gallia, cum te au-
 dit ex foro iudiciali omnium legum peruersionem, cuniculos, strophas,
 labyrinthos, sycophantias, tergiversationes, imposturas, dolos malos, ca-
 lumnias, & si quod aliud vitium, malorum improbitate, bonis legi-
 bus irrepfit, proscripturum profligaturumque, & Astraeam de caelo
 reuocatam terris redditurum. Quod facinus memorabile ac maximum
 gloriae nominis tui sequetur immortalis. Eadem vero maior multo e-
 uadet, si ex diuina plane scientia, cunctisque mortalibus maxime sa-
 lutari Medicina, nomine ementito Medicos, aut verius nefarios car-
 nifices expuleris, exturbarisque omnium rerum ignaros, cum tam mul-
 ta scire Medicum sit necesse, quod nostra haec συμφορικῆ, atque adeo
 Hippocratis & Galeni omnes libri aperte testantur. Tuam igitur
 amplitudinem vniuerso Medicorum ordini semper obseruandam im-
 plo ro supplex, vt nemini medicinam facere impune liceat, qui non specimē
 ne aliquo eruditione legitimam Medicum comprobabit, quod ceteris artificibus
 ubiq; video solenne. Ea licet ppe sola tractantibus q̄ corpori ad-

mouentur, non etiam quæ in corpus recipiuntur pharmaca, eadẽmque
sepe numerò mala pharmaca & deleteria, nisi quis in rationali metho
do exercitus, & natura prudens ea tunc ipsa cœs Deorum manus (vs
Hierophilus appellabat) hoc est, si iustitia propinet, ne posthac statim
cuius Medicum se proficienti credatur, ne sint posthac qui Medicinã
discant periculis egrorum: & per horum mortes, experimenta perfici-
ant: ne inscitia hæc capitallis nulla lege adhuc punita in posteros serpat
aliquo magno vindictæ exemplo coercita & obruta. Vale præsidium
& dulce decus Galliarum.

I. SYLVIVS³

MEDICVS AD CANDI-
dum Lectorem.



Ntiquissimum Deorum immortalium inuentum, hominumque saluti maximè necessarium, Medicina, summo in honore ac precio etiam à potentissimis Persarum, Macedonum, Romanorum regibus & imperatoribus quondam habebatur. Praesertim postquam ab Hippocrate illo omnium nobis bonorum auctore in lucem reuocata, & in precepta ac methodum clarissimè est composita, ex vago illo sectarum maximè incertarum & inconstantium ceu pelago. Quam methodum ab illo prudenter ac doctè ceptam, diuino vir ingenio Galenus perfecit, perpoliuitque libris permultis vnde quaque doctissimis. Vt enim Apelles Veneris corpus & summa pectoris politissima arte perfecit, reliquam partem corporis inchoatam reliquit: sic Causus ille Hippocrates in Medicinæ principijs ac elementis ceu capite insigniter elaborauit, reliquum eius tanquam corpus imperfectum & rude reliquit. Arte igitur Medica maximo Galeni ingenio cõstituta & absoluta, deseruit in Medicos probra illa cadere, quæ Plin. in sua tẽpestatis imperitos propè omnes Logiatros, Themisones Thessalos, ore plusquam tragico iaculatur: deserunt inquam praterquam in nonnullos ipso Themisone & Thessalo longè indoctiores Empiricos, omnium disciplinarum Medico maximè necessarium (si Hippocrati & Galeno creditur) atque ad eò primorum Grammatices rudimentorum ignarissimos. Cuiusmodi etiam hodie maxima turba est, & ea in hac totius Europæ clarissima, & legibus optimis constituta ciuitate. Vinam non vsque ad eò credula perarissimis istis impostoribus Medicos mentientibus, titulo quodam secretorum, quæ hic à patre accepta iactitat, ille partim empta, partim compilata gloriatur, alius ex pharmacopœorum diario consarcinata vendicat. Sed an hæc secreta, hoc est, efficaciora ac probatiora sunt remedia, an verius cacodemonum manus?

ã ij

Nam per se remedia, nec salutem efficiunt, nec morbos, sed cum à Medico natura prudente, & in rationali methodo probe exercitio exhibentur, Deorum manus & salutaria vocabantur Herophilicum à stolido literarum omnium ignaro, venefica manus quidam appellantur. Quam rem operibus quotidianis aperte testantur, dum purgantia in dies agris imperant, quibus tolerandis ne equus quidem fortissimus par fuerit. Vides Gallia, quam iniquè ab Æsopici istis corniculis, & purpuratis simis illudaris: sed communis hæc arrogantia atque usurpatione pharmacopæis, rhopopolis, tonsoribus, alyptis, reuictoribus, obstetricibus, clinicis mulierculis, ac agrorum ministris. Quidquid a nus surdastra, sorditie, annis, pannis obfusa, lippa, in medio prostibulo educata, etiam ex lotio se morbos & partes affectus indicare, apud rudem plebeculam simulat: In Montepeffulano clarissima & antiquissima Medicinæ academia, si quis horum nebulonum se Medicum mētiatur, mox raptus in asinum strigosum, & si inuenitur, scabidum sibilis tollitur, auersus vrbe tota circumducitur, scomatis vndique incesfitur, conspuitur, pulsatur, laceratur, sordibus omnis generis conspurcatur, cum olim sacra illa Messiliensium victima: postremo expiata vrbe eicitur, illuc nunquam rediturus, nisi malo suo maximo. Quam vellem legibus nobis idem licere in hoc Medicinæ studio longe florentissimo, ac ceteris Galliæ vrribus: non esset cur nunc hominesque deumque libellis supplicibus obtunderemus, non tot bonis civibus viduata lugeret Gallica respublica, quos nulla ratione perfectæ, sed fortuito tentata istorum curatio sustulit, & tollet nisi in sceleratam eorum audaciam propediem animaduertatur, aut nisi studio Medicinæ aliquandiu recocti, qui ex horum numero sunt ad coquendum habiles (nam in his sunt huic coctioni, de qua loquor, tam rebelles quam lapis) doctioribus Medicis legitimam eruditionem suam efficiant testatissimam. Quandoquidem in bene morata & bene constituta ciuitate nemini licet non ephippiario, non cerdoni, non vilissimo cuique ministro artem exercere suam, cuius specimen aliquod non eiderit, quod omnibus in arte illa primoribus satis faciat: & Medicis se profitentibus libertas Medicinam faciendi datur etiam indoctissimis: Nonne chirurgi partem Medicinæ facillimam professi, multis se operibus probant, priusquam ulcera, tumores, & morbos alios externos & visui perspicuos publicè tractent, Medico morbos curanti præcipue internos longè difficiliores non cognitu modo, sed etiam curatu sine ullo eruditionis suæ testimonio, medicari licebit? Adhæc pharmacopæi & aromatarij Medicorum ministri industriam suam

artificibus suis principibus opere vario sed præcipuo ac singulari comprobant: & Medicus, penes quem est vitæ ac necis potestas, cui se suæque omnia egrî committunt, ad medicinam in urbibus faciendam recipietur simulatque barba aut mola phalerata, aut vestium cultu splendidiore, aut magno corporis fastu, aut denique ipso nomine solo, Medicum se prodiderit? O tempora, O mores. Hucine morû corruptorum, & in sanie venimus, ut ephippium, ut calceus, ut cetera artificum opuscula corpori tutando solum utilis ploris sint, quam corpus ipsum, atque adeo corporis ipsius sanitas, qua homini charius nihil esse in vita aut debeat aut potest. His carnificibus sceleratissimis indulgeri si pergitur, quid Philosophiæ ac tandem Medicinæ partem omnem tanto studio, tanto sumptu, tanto valetudinis & bonarum horarum dispendio peruestigamus, in hisque miseri consensescimus: ut industria nostra morbos omnes citò ac tuto percuremus. Quin istorum modo corrogatis aliquod secretioribus (si diis placet) formulis in Medicorum familiam curriculo inuolamus? Sed quid queror: cur ciues accuso, tanquam illorum indulgentia in urbe retineantur hi nebulones? Afferret hæc nobis aliquando optantibus etas auxilium, & imposta hæc sceleratissima, aut legibus nouis mutationem accipiet: aut syncophantæ ipsi aliquid breui aufugient in gyaras, in lapideas, in heremos, conscientia scilicet ignorantia suæ, ac iniuriarum ceu spina confixi: ut inedia, ut labore, ut lacrimis eluant que peccant iniquissimè, nisi ante de gradu desiccantur, & urbe extrudantur à ciuibus toties ac tam grauitè per hos delusis. Hi enim sunt, quibus se Medicos falso profitentibus, statim ac perperam à rudibus creditur: hi sunt, in quorum mendacio periculum est maximum: hi sunt, qui discunt Medicinam facere periculis ægrorum, & per horum mortes experimenta agunt: hi sunt, quibus occidisse hominem summa impunitas est: hi sunt, quorum inscitiam capitalem nulla adhuc lex puniuit, & quorum vindictæ ac animaduersionis nullum adhuc extat exemplum, uti pulchre pariter ac verè à Plinio dictum est. Proh deam immortalem, tuum numen imploro, nè sanctum hoc donum tuum Medicinam, ab hisce prophanis pollui, à nefariis hæuismodi totius naturæ hostibus conspurcari, à publicis pestibus venerari, patiare. Tuum iterum atque iterum imploro numen, Deus optime maxime, ut mortalium sortem miseratus iniquam, Guilielmu Poyetum abs te diuinitus nobis datum archigrammatea diu serues incolumem: illi nunc virtutes omneis magna cura præcipuèque studio illustranti & beanti, vitiaque ex quouis hominum genere profliganti ad læs stimulos, augeas animos, ut

à iiij

quod facit, citius & constantius perficiat, ut viris omnibus tua gratia probis iure imprimis laudandum sit, quod in hac tempora velut postliminio **Saturnia incidit: quibus** ~~ta~~ **Galice** reipublice praefectum singulari tua benignitate es largitus. Tu mihi quoque testis es bone Deus, me hac scribere non spe questus: non gloria, non cuiusquam odio commotam: aut ut veram alicuius laudem comminuam, sed quod animo plurimum (vix debeo) angar, dum vitium virtutis loco haberi, & ignorantiam scientia non modo equari, sed etiam praeferi maximo reipublice incommodo video: me artis nostrae dignitas, communisque hominum omnium utilitas ad praestandum meum sibi officium impulit, ne mihi quisquam succenseat, tanquam contumeliosius de se locuto: sed qui sua inscientia conscius se nostrae oratione perstringi existimauerit, fuce deposito, & excusa Medici performance, in Medicinae studio forum ordinem redeat, tam me sibi fautorem propitium intelliget, quam aliorum neminem: aperteque cognoscet se à me non infamari, sed mores suos Medico bono indignos notari, tibi nunquam imitandos lector amice, si is es futurus, quem te esse velim maxime, hoc est, in omni Medicinae parte multum diuque exercitus, ac imprimis in hac ista semeiotice, quae per omnes Medicinae partes scientia certissima comprobatae diffusa, artem reddit maxime difficilem, & prope sola, coniecturalem. Quapropter semeioticen hanc in Hippocratis & Galeni libris passim ita dispersam, ut paucis hactenus vsui magno fuerit, ea methodo in tabellas coniecimus, ut iam possit etiam mediocriter doctis, cum opus erit, in vsum venire. Nos alia quam plurima inter occupationes nostras & plurimas & maximas sensim formamus & expolimus, quae re tibi commostrare quam verbis polliceri, maluimus. Vale interim lector candidè, & nostro exemplo mature, hoc est, maximo multorum annorum studio fias Medicus, si diu & frugi Medicus esse velis, nec te praecocem ad opus Medicum, praeris vocant, aut gloria aut questus rapiat.

METHODVS

SEX LIBRORVM GAL- LENI IN DIFFERENTIIS ET

*causis morborum & symptomatum, in tabellas sex ordine suo
coniecta paulo fufius, ne breuitas obscura lectorem remoretur
& fallat.*

MORBVS EST AFFECTVS PRAE-
TER NATVRAM, ACTIO-
nem primo laedens.



Morbus
Partis
simila-
ris.

Sim-
plex } Intem-
peries
sola pri-
marum
4. qua-
litatũ.

Calida, vt febris, ambustio ab
igne, vel sole, calor immodi-
c⁹ à motu nimio, vel alia cau-
sa calfaciente.

Frigi-
da, vt } Congelatio totius,
vel partis à frigore
vehementi, tanta se-
pe, vt pars demortua
cadat: vel si in toto
corpore est, homo
moriatur.
In apoplexia, epilep-
sia, tremore, spasmo.

Humida, vt in quibus partibus
laxitas & mollities visu & ta-
ctũ perceptibilis est, nulla fo-
ris affluente substantia.

Sicca, perinde ac si pars falsa
effet, vt marasmus totius, vel
partis, vt ossium velut in sabu-
lum putredine resolutorum.

Hic sciens omitto morborum in meatuum ame-
tria diuisionem, ex falsa methodicorum secta,
pro hypothese tantũ adscriptam.

TABVLA

| | | | |
|---|--|---|--|
| Composit ^o . | Intēpe- ries so- la pri- marum 4. quali- tatum. | Calida Humida. vt pcedētes quatuor, Calida or, nisi sint magni, sicca. ægrè à medicis no- scuntur. | |
| | | Frigida Sequētes autē qua- humida. tuor neminē latere Frigida possunt: quia tumo- sicca. rem faciunt præter naturam. | |
| | Intēpe- ries cū affluxu mate- rix. | Calidæ, id est, sanguinis humidæ phlegmone. Calidæ, id est, bilis flauæ, sicca, erysipelas, herpes. Frigidæ: id est, pituitæ, œ- humidæ, dema. Frigidæ, id est, melâcholiæ, sicca, scyrrhus, cancer. | |
| Rarò aliquis horum humorum & morbo- rum syncerus est, sed iis inuicem inequali- ter mistis & compo- sitis fit, | Phleg- mone | Erysipela- todes Oedemato- des Scirrholes Phlegmo- nodes | Qui mor- bi compo- siti nomen à vincenti humore, denomina- tionem à misto acci- piunt. |
| | Erysi- pelas | Oedemato- des Scirrholes | |
| | Oede- ma | Phlegmo- Erysipela- todes Scirrholes Phlegmo- nodes | Huc redu- cūtur stru- mæ, phy- mata, phy- gethla, le- pra, pfora, vitiligo, e- lephantia. |
| | Scyr- rhus | Erysipela- todes Oedema- todes | |

www.librol.com.cn

Idemque morbi tam simplices, quam compositi coniungi possunt cum morbis partis organice, vel utriusque parti communibus.

www.libtool.com.cn

Figurae vitium, ut in

Simis à natura, ictu, casu,
Varis, vaciis, plancis.
Fractura male curata,
Luxatione.
Callo eminentiore innato articulis.
Cordis, pulmonis, & reliquarum partium vitiosa figura, à qua etiam meatus aliquis ut plurimum vitatur.

Forma corrupta per

Amisio-
ne multitu-
dinis, aut
magnitu-
dinis cavi-
tatum, aut
meatum
partialicui
debitorum,
ut dum hi

1. Nimis patent.
2. Coalescunt.
3. Conspiciuntur ab occupantibus cavitatem internam.
4. Comprimuntur à vicina parte.
5. Resident & contrahuntur essentia ipsorum quibus hi insunt.
6. Obstruuntur ab humoribus multis, crassis, lentis.

Siccata, indurata, inflata, inflammata, sphaeculo corrupta, suppurata, inflata, vel dum aliis aduentitia magnitudine turgescit: deinde sua mole cavitates occupat, & meatus obturat: vel quando partis figura est vitiosa, ut in naso simo.

Asperitatem partium suapte natura leuium, ut ossium quorundam: linguæ, faucium, ob quam tussis excitatur.

Leuitatem partium suapte natura asperarum, ut ossium quorundam.

TABVLA

Morbus
partis or-
ganicæ
Simplex

Magni-
tudo in-
cepta, id
est

Aucta nimis, vt in oculis magnis, eacanthide, capite magno, lingua magna illæsa linguæ essentia, carne vlceribus supercrescente, priapismo, corpore toto sic aucto, vt vix queat moueri: mammis, testibus vtrisque, altero, auctis immo dicè, struma, & cæteris tumoribus præter naturam adeò auctis, vt actionem lædât. alioqui vel symptoma est vel pathema solum, vt dolor. Ea magnitudo nimis aucta, rarò accidit post natiuitatem, particula seruante suam figuram. Minor quàm cõuenit, vt in oculis paruis, rhœade, capite paruo, lingua parua, atrophia, seu phtisii partis alicuius, vel totius. Hæc sæpe fit post natiuitatem.

Accrescē-
tiū iis quæ
sunt natu-
rali habi-
tu, vt

Sextus digitus in se digito.

Pterygium in oculo, id est, vnguis morbus, cum adeò increuit, vt pupillam obscuret.

Tuberculū verò corpulentum, vel id genus aliud in naribus, vel alio meatu, est causa morbi, scilicet obstructionis.

Super-
fluarum
& non
necessa-
riarum,
sed

Contenta in abscessibus, vt pus, & reliquæ materiæ species.

Abscessus ipsi, melicerides, atheromata, steatomata.

Lubrici & ascarides. Calculus in vesica, renibus.

Grando & suffusio in oculo, quæ ex simpli-

Numerº
partium
similari-
um, ex
quibus
instru-
menta
singula
cõstitu-
untur.

Toto ge-
nere præ-
ter natu-
ram, vt

www.libtool.com.cn

cibus morbis primò est totius instrumenti morbus, vlcus autem ceratoidis, ex accidente.

Vitiliginis, lepre, calli, acrochordones.

Ex quibus quæ actionem primò impediunt, vt suffusio, sunt morbi : quæ non primò, sunt morbi causæ.

Ex parte, vt in partibus ex dimidio

Deficientium. } sceltis, mutilatis non formatis.
 } Ex toto, quæ radicitus perierunt, vt ossa, digitus, pes, vena varicosa, glandula indurata, gurgulio, & cæteræ partes corpulentæ, truncatæ, excæctæ, putrefactæ, non formatæ. Quare naturalis partium simplicium numerus est imperfectus. Quæ autem ex his actionem lædunt, sunt morbi. Quæ verò partem actionis opificem refrigerant, vel ei non satis alimenti transmittunt, sunt morbi causæ. Quædam autem & morbus sunt, & morbi causæ, vt gurgulio excæctus omninò. Nam vocem lædit, & pulmonem ac thoracem refrigerat. In quibus morbum ad partem relictam referas, non ad ablatam.

Morbus partisorganicæ Simplex

Cõstructio indecens

Situs partium præter naturam, vt in } Enterocœle, epiploocœle. j. descensu intestini vel omni in scrotum.
 Connexus partium præter naturam, quando vicinæ partes inter se non bene cõsentiunt, vt in } Articuli tum luxatione, tum pararthrosi, id est cõmotione.
 } Vinculo ligamæntis } Laxis, integritis, ruptis, brevioribus, longioribus.
 } } Coalescentia labiorum, digitorum, palpebrarum, sedis, vel aliarum partium ob vlcus, præter naturam coalescentium.

T A B V L A

Prima instrumenta, vt musculus, vena, arteria ex partibus similaribus: Secunda, vt digitus, ex primis rectam vel viciatam compositionem sortiuntur. Ex hisque vt sana sint, vel ægra, obtinentur.

Proprius eidem, quando duo aut plures morbi instrumentorum simul in eodem instrumento, vel plures eius particulas simul infestât, vt in oculo suffusio cum pterygio, vel rhœade. Nam horum quilibet proprius est oculi morbus: sic in lingua magnitudo nimia, & asperitas præter naturâ.

Accidens eidem, quando morbi similarium partium simplices multi, vel compositus aliquis, vt phlegmone, vnam instrumenti particulam, aut singuli singulas infestant, per accidens ad totum instrumentum refertur morbus hic compositus, seu morbi plures. Nam similarium partium morbi simplices, aut compositi, ex accidente ad totum instrumentum referantur: vt ophthalmia tunicæ coherentis phlegmone, eiusdem morbus propriè est, oculi per accidens: & erosio ceratoidis tanta, vt per eam excidat tunica rhagoides, & ob id distorqueatur pupilla. Hi tres affectus oculi sunt pathemata, licet erosio ceratoidi, prolapsus rhagoidi, contorsio pupillæ sit propria.

Proprius & accidens simul, vt luxatio cum phlegmone. Illa enim primò instrumenti morbus est, hæc singularum instrumenti partium morbus est primò, instrumenta autem non primò nec propriè morbus est, sed per accidens.

Potest etiam morbus organicus componi cum solutione continui, vt in tumoribus præter naturam.

In carne, vulnus, vlcus, rhegma, id est ruptio, thlasma seu thlasis, id est contusio. quæ etiam fit interdum in ossibus capitis mollibus, vt puerorum. Nam quod contunditur à foris irruente aliquo corpore violento, valido, duro, debet in se cedere, & mox ad priorem habitum redire, & externam faciem integram seruare, multis & paruis in profundo diuisionibus. Sit ergo mollis & non perfectè dura pars cõtinua quæ contunditur. Si autem cauitas ab ictu inducta remanet, enthlasia, id est, illisio dicitur. Si os

Morb^o
partis
organice
compositas.

Morb^o
vtrique
parti
communis.
i. vnitatis
partium
que inter se

cohere-
re de-
bent
ad ac-
tionem
vel v-
sum so-
lutio.

Simplex

capitis intrò compulsus est, & in superficie ex-
terna sit ruptura, morbus est compositus, à vete-
ribus non nominatus.

In offe

Capitis

Rhogme, id est, fissura seu
rima: & rexis, id est, ruptio:
& encope vel diacope, id est
incisio: vel hedra, id est se-
des, cum ab acuto inciden-
te capiti vel irruente fit: &
thlasma, id est, confusio in
ofsibus capitis mollibus, vt
nunc dictum est.

Aliò, fractura & teredon, id est, caries,
quasi tredon, ἀπὸ τοῦ τρηματος, id est,
à foratione, quando veluti foramē
quoddā in offe apparet ab acribus
humoribus eroso, quam præcedit
ofsis asperitas, morbus ad confor-
mationis vitium pertinens.

In nervo, conuulsio & fibrarum nervosarum di-
uulsio, quæ vt rhegma, fit à motu repentino,
inæquali, valido in corporibus ad motum in-
ductis, antè quàm frictione ad æqualitatem
perducta & calfacta sint. Per hos enim affectus
multæ in his partes diuelluntur.

Hæc ad partes similes propriè pertinent, per ac-
cidens ad organica.

Apospasma autem, id est, auulsio propriè dunta-
xat instrumentorum est affectus, quo partes si-
miles prius cohærentes auulsæ sunt.

Diuulsio autem ligamenti vel arteriæ est pathē-
ma, & totius instrumenti, quia partes sibi in-
uicem non cohærent, neque in vnum coeunt,
& partes diuulsæ: quia non manet vna, sed in
duas diuisa est. Si autem non tota pars diuulsæ
sit, sed tantum eius particula, affectus propriè
est partis diuulsæ morbus: per accidens, in-
strumenti.

Composita

T A B V L A

Morb^o
vtrique
parti cō
munis,
id est,
vnitatis
partiū
quæ in-
ter se
cohære
re de-
bent ad
actionē
vel v-
sum, so-
lutio,

Cōpo-
sita

Secum, vt fractura cum vlcere, vlcus cum spasmo,
erosione, ruptura.
Cum mor- Calore, frigore, humiditate, sicci-
bis partiū tate sola præter naturam.
similarium Ca-
vel organi lore, } & { Humi In quib^o pars
carū simpli Fri- ditate }
cibus, vel gore } { Sicci- bo à naturali
cōpositis, Phlegmone, carbo. fit. Nam ob
vt vlcus cū erysipelate. vlcus parti-
Herpete, œdema. um suarum v-
scirrho. nitatem amit

Vel alia quæuis solutio continui con- tit: ob alia ca-
nexa cum alio morbo partis simila lidior, & hu-
ris vel organica. midior, vel

Et si tumor in his postremis tantus ficcior, aut fri-
est, vt actionem lædat, is morbus gidior, & hu-
est: tuncque pars morbos quatuor midior, vel
sustinet: alioqui tantum symptoma ficcior sua na-
est aut parhema, vt dolor. sic erysi- turali tempe-
pelas aliquando cum vlcere, carbo ric pars est ef-
sine vlcere non consistit: cancer & fecta.

herpes sæpius cum vlceribus, interdum sine iis
consistunt. Quinetiam morbi hi omnes etiam si-
ne vlcere compositi sunt, vt prius dictum est in
intemperie cum affluxu materia.

Hi morbi sunt in toto corpore, aut parte, & ab vte-
ro, aut post natiuitatem.

T A B V L A

TABVLA SECVNDA DE

Causis Morborum.

www.libtool.com.cn

Causæ effe-
ctrix mor-
borum

προηγμένη, id est, præcedens seu interna, est affectus vel motus præter naturam in ipso animali consistens.
 προκατακτική, id est, euidens seu externa, quæ extrinsecus adueniens, vehementer alterat & immutat corpora.

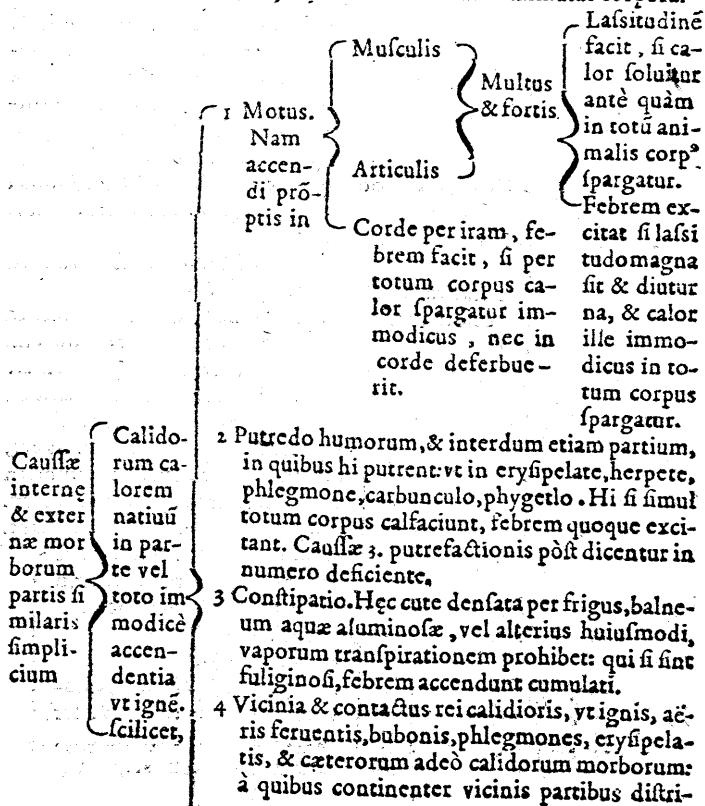

T A B V L A

butus calor, & tandem etiam cordi, ac inde toti-
corpori, febrem excitat.

5 Materia
calida &
acris .i.

Alimentū
calidū,
acre, vt

Allium, porrum, cœpa,
& reliqua id genus,
quorum vsus immo-
dicus febrem inter-
dum excitat.

Vinū vetus & acre, im-
becillo corpori largi-
us ingestum.

Medicamenta acra & alexiteria, &
amuleta: quippe quæ omnia fe-
brem excitare possunt, vt causæ
aliæ prædictæ, si multæ sint for-
tes, diurnæ, & corpus propin-
quum, accendiq; idoneū.

1 Motus immodicus & ocium. Nam calor, vt flamma
augetur modo mediocri, immodico dissoluitur,
nullo marcescit.

2 Raritas toti⁹ vel partis
calorē natiūū dissipans

Medicamētis calidis ad
motis

Balneo ex aqua dulci ca-
lida, vel medicam vim
fortita: sed q̄ nō densat.
Aëre ambiente calido,
ex sole vel igne.

Nimiam sanguinis plenitudinem,
vt non supersit vacuum spatium, in
quod diastole sua externum aërem
Oscula
earum
obstru-
cta, vt
nequeāt
transpi-
rare, &
vacuari
excre-
menta

(attrahant.

Interceptione arteriarum ob

Acra

Pauca, febrē
tunc efficit, si
mediocris

Multa, calo-
ris natiui suf-
focationem,
si vehemens

Frigi-
dorū
calo-
rem

SECUNDA.

Causa interna & externa morborum partis similis simplicium

nati-
uum
vt i-
goe
extin-
guen-
tia,

3 Con-
stipatio
maxi-
ma &
destru-
totius,
aut par-
tis fa-
cta.

Aere, me-
dicamento,
balneo a-
quae frigi-
dae, vel bai-
neo aquae
falsaе, alu-
minosa &
similium.
Vinculis
infectis,
quae parte
priuant com-
munionem cordis
parti illi & vim
vitalem arterias
mouente trans-
mittentis.

Haltus
Pletho-
ram, si
exerci-
tatio ne-
glecta
est
Corpus
calidi^o,
si exer-
citatio
sequuta
sit

si que
par-
ua
Consti-
pacio
fuerit.

4 Vicinia & contactus rei frigide, vel actu, vt niuis, glaci-
ci, aquae frigidae, aeris frigidi: vel potetia, vt balnei, aquae
dulcis intempestiui, vel immodici.

5 Materia
frigida
qualitate
vel quanti-
tate, id est,

Alimentu

Paucum, nullu: potus & cibus
frigidus, multus.
Cibi optimi succi, & plurimu
nutrientes immodice sum-
pti.
Vitiu immodice sumptum,
quamuis calidum sit. vnde
apoplexia, epilepsia, sensus
motusq; difficultas, id est,
stupor nascuntur.

Medicamentum, vt hyoscyamus, papauer, ci-
cuta, mandragoras.

Siccoru

Aer siccus, & balneum ex aqua siccante, vt marina, ni-
trofa, aluminosa, & si qua alia eius naturae est.
Mot^o plurib^o, vacuo corpore pferim, & in aere sicco.
Alimenta sicca & pauca, & plurima transpiratio, aut a-
lia quaeuis vacuatio immodica.
Medicamenta siccantia sumpta vel admota.
Vigilia, cura multa & si qua alia in sumendis, admo-
uendis, faciendis, educendis naturalem siccandi fa-
cultatem habent.

TABVLA

Aër humidus ex parte anni, regione, cœli statu pluuio, & balneum aquæ dulcis frequens, præsertim mox à cibo.

Humidorum

Motus mediocris post cibum, reliqua vita ociosa & ignaua, & mollis educatio.

Alimentorum humidorum copia, & potus plurimus.

Medicamenta humectantia.

Somnus plurimus, animi tranquillitas, & quæ alia in sumendis & cæteris generibus humectant.

Ex in-temperie sola

Calidorum Calidæ

humidorū humidæ

Calidorum Calidæ

siccorum siccæ

Frigidorum Frigidæ

humidorū humidæ

Frigidorum Frigidæ

siccorum siccæ

Calidorum Calidæ

frigidorū frigidæ

Humidorū Humidæ

siccorum siccæ

Causæ sunt compositæ, quarum duæ postremæ coniugationes inæqualem faciunt in-temperiem in toto, vel in parte.

Causæ internæ & externæ morborū partis similis cõpositorū

Ex in-temperie cum affluxu materia

Calidorum humidorū,

vt phlegmones, sanguis calidus humidus

Calidorum siccorum,

vt erysipelatis, bilis flaua, calida sicca.

Frigidorū humidorū,

vt œdematis, pituita frigida & humida.

Frigidorū siccorum,

vt scirrhi, melanchoлия frigida sicca.

Causæ sunt cõpositæ, cum hi humores synceri in partē fluunt, transmissione, attractione: aut etiam misti, vnde magna sæpe in his morbis varietas. Nam carbunculus, herpes, càncer, gangræna, phlegmon, phagedæna, scabies, alphi, atheromata, steatomata, melicerides, achores, ganglia, morbi sunt ex fluxione horū humorum orti.

Causæ
internæ
& exter-
næ mor-
borum
partis
organi-
cæ con-
forma-
tionis
præter
naturā

Figure vitiatæ

In utero, cum fec-
tus in eo malè cõ-
formatus est ob

Motum naturalem spermatis im-
peditum.
Materiæ quantitatem, vel qualita-
tem non idoneam.

Obstetricis nõ rectè fectũ suscipiētis.

Inuoluēdo fasciis infantem
adhuc mollem & fluxilem.
Deligando strictius partem
aliquam, vt totum thora-
cem virginis, ad augen-
dum coxas & ilia.

Lactando, lauando, reponen-
do, erigendo, vel aliter
mouēdo, vt per stationē,
vel ambulationem, vehe-
menter, intempestiuè, in-
compositè, vnde crura re-
ctiora quidem foràs blæ-
sis, id est, variis, sinuosa au-
tem intrò variis & cõper-
nibus ferè torquentur, &
alia mēbra aliorum quā
debet distrahuntur, ob pō-
dus corporum eis incum-
bētiam.

Nutri-
cis in

Nimia, vt re-
pletione im-
modica, q̄ vi-
res naturales
lædit.

Educatio-
nereliqua.

Parca, q̄ atro-
phiā parit, id
est, alimēti de-
fectum.

Error

Ab vte-
ro

Medici deligantis malè & confor-
mantis membra fracta aut luxata.
Aegri vrentis membris fractis callo
nondum firmo.

TABVLA

Affectus varij

Contractio labiorū circa cavitates articularum, collisio, vt nasi.

Luxatio cuius caussæ aliquot in vitioso situ dicentur.

Excisio ossium aut carnis plurime, quæ postea non æqualiter, succrescit.

Plenitudo partis aut totius, vt in obebis: defectus, vt in colliquatis & phthisi, in qua nares acutæ, oculi concaui, collapsa tempora scapulæ & brachia alarum modo porrecta.

Elephas, in quo nasus simus, labra crassa, aures acutæ, cætera satyris similia.

Hęc prima ratio ne naturalem figuram vitiant.

Nerorum aut tēdonū aut musculorū

Resolutio Sectio pertransuersū

Tensio ex

Partē permittēs atrahi à musculis cōtrariis naturalē sitū & actionē illæsam habentibus.

Cōuulsione, phlegmone, scirrho, cicatrice dura partem proximā ad se trahens.

Hęc per accidēs vitiant figuram naturalem.

Asperitatis partū natura lauiū in

Oculis, lingua, faucib⁹ arteria aspera

Gula, ventriculo, intestinis.

Acrimonia medicamentorum detergentium, humorum, vaporis, fumi, expirationis per febres, puluis.

Eadem propè omnia, & præterea cibi & potus qualitas acris, & venena. Excrementa in ipso corpore genita.

Hęc si valēria sunt, in carne vlcus, in osse cariem excitant.

Causæ
internæ
& exter
næ mor
borum
partis
organi
cæ con
forma
tionis
præter
naturâ

Læuitatis partium naturâ asperarum, humor pinguis & len
tus, vt in ossibus sæpe ob humorum in animali contento
rum naturam, vel medici vitium malè ipsa curantis.

Expultricis motus immodicus.
Retentricis imbecillitas.

Cauitatis
seumea
tus par
tiū in
ternarū
omni
no amif
si, aut le
si per

- 1 Raritate
Teu aper
tionem
immodi
cā oscu
lorum } Instrumentorum laxitas immo
dica.
Medicamenta & aquæ vim ape
riendi sortitæ.
Aër calidus, humidus.
- 2 Coalescentiâ, exulcerata interna facies mea
tus, deinde partibus vlceratis coalescens.
Caruncula, vel aliud tu
berculum, vel schir
rus, phlegmone, ab
scessus.
- 3 Constipationem } Et cæteri tumores præ
ter naturâ instrum
enti internam cauitatē
comprehendentes.

vel, Magnitudinis

Auctæ
Minutæ

Vtilis ma
teriæ mul
tutudo.
Virtus va
lida.
Causæ cõ
trariæ &
sectio, v
stio, putre
factio,
mortificatio

- 4 Compressionem, aliquid extrinsecus inci
dens, & valde comprimens & constrin
gens ob id corpora cauitatem ambientia si
mul ad interna cauitatis impellens.
- 5 Residentiam in sese, abstringentia frigus, sic
cantia quæ meatus præcipuè, deinde ven
tres constipât & meatum oscula, quæ eti
am sæpe omnino occæcant, vti facultas re
tentrix, immodicè mouens, & ea ad extre
mum cogens ac constringens & constipâs.
- 6 Obstru
ctionem } Humor multus, crassus, lentus.
Gramus aut callus.

Deficiētis

- partis à frigore immodico.
Refrigeratio à causis frigidis prædictis, refe
ctio, vstio ab igni, aut medicamento
Trâspirationem prohibitam per
constipationem prædictam.
Medicamenta putrefacientia.
Excrementa in animali genita

T A B V L A

vel, Nu
meri
præter
naturā

Superflui

Naturali specie, vt sexti
digiti, carnis vlceri
supercreſcentis, pre-
ter naturam, i. vnguis in o-
culis.

Specie præter naturam,
vt ganglij meliceri-
dis, atheromatis,
ſteatomatis, & cete-
rorum talium.

Vtilis materię multi-
tudo.

Vires validè confir-
mantes & produ-
centes.

Materię multitudo &
qualitas præter na-
turam.

Vires expellentes va-
lidè.

Conſtru-
ctionis præ-
ter naturam

Motus ſubitarij & vehementes.

Humor in articulis copioſior, ligamēta hume-
ctans & laxans, & totum articulum reddens
lubricum & labilem ob viſcoſitatem.

Supercilia ſeu labra cavitatis articulorum fra-
cta, & ob id oſium in artubus capita cavitati-
bus ſuis promptè excidentia, vt in coxa-
rum ſinu.

Articulorum cavitates ſupinæ ac ſuperficiarię,
parùmque profundæ ab initio fractæ. Quæ
omnia luxationis etiam cauſæ ſunt.

Luxatio, intentio, ruptio, incifio, erofio, caſus
vehemens, & cætera, ex quibus

vel Cõ-
poſitio-
nis præ-
ter na-
turam.

Diffenſus
vicinarum
partium &
ineptę co-
aleſcētix,
& à ſitu p-
prio recel-
ſus.

Eteroce-
le
Epiploo-
cele

Inteftina, peritonæo.
Pulmonis lobus, tho-
race

Hepatis lobus, hypo-
chondrio dextro

Quædo omnino laxato vel rupto
meatu à peritonæo ad teſtes,
inteftinum, vel omentum delabi-
tur in meatum, vel tunicam ery-
throïden.

Diſſecto, excidentia,
vel à caſu vehemē-
ti, aut comprefſio-
ne contorta, tunc-
que etiam figura
laxatur.

Rhagoides tunica immodicè laxata ob ero-
ſam ceratoidem.

Inepta partium coaleſcentia, appendiculo
aut ligamento laxato, intentio, rupto.

TERTIA.

Causse interne & externe morborum utriusque parti communi, id est, solutionis unitatis,

Internae causse

Externae causse

Motus animalis incompressi, & intentior actionis vehementia.

Humores pravi & erodentes, & plenitudo ad vasa.

Erodentia, ut ignis, medicamenta acria & caustica.

Tendentia & rumpentia,

Frangentia & contudentia,

Incidentia ut acuta & ad

secundum habilia.

Calor ab alto, graue & durum incidens corpori.

Compositorum morborum causse ex predictis facile componuntur.

TABULA TERTIA DE
differentiis Symptomatum.

Symptoma generatim dictum est, quicquid animanti præter naturam accidit, id est, morbus, causa morbi interna: symptoma speciatim dictum est, id est, quicquid animanti præter naturam accidit, excipiendo morbos & causas morborum: quod morbum ceu umbra corpus sequitur, de quo in hac tabula tertia.

Symptoma speciatim dictum triplex & primò, Actio læsa, vel abolita, seu nota actionum, id est, abolitio, debilitas, deprauatio Animalium

Sensificarum

Visus

Auditus

Odoratus

Abolitus, id est, cæcitas.

Debilis & hebes, amblyopia.

Deprauatus, hallucinatio.

Abolitus, id est, surditas.

Debilis seu grauis, barycoia.

Deprauatus, obauditio.

Abolitus.

Debilis seu grauis.

Deprauatus.

Dum hi sensus quinque propria sensibilia omnia non sentiunt, aut sentiunt malè, id est, debili ter vel deprauate: ut si visus circa colores, figuras, magnitudines: auditus, circa sonos: odoratus, circa odores: gustatus, circa saporos: tactus circa qualitates tactiles, caliditatem, frigiditatem, humi-

T A B V L A

| | | | |
|--|---|-------------------|---------------------------------|
| Gustatus | { | Abolitus. | ditatem, ficcitatem, &c. ex |
| | | Debilis. | iis ortas fallitur, vt per suf- |
| | | Deprauatus. | fusiones videndi facultas |
| Tactus | { | Abolitus. | ea foris cernere videtur, |
| | | Debilis. | quæ oculo infunt: per tinni- |
| | | Deprauatus. | tum aurium audiendi facul- |
| | | Dolor & pruritus. | tas ea extrinsecus sonare |
| Primi omniũ sensus & com- munis | { | Vigilia. | putat, quæ intus circa me- |
| | | Veternus. | ningas mota sonant: odo- |
| Non mediocris notæ sym- ptomata sunt. | | | randi facultas ob indigenã |
| | | | quãdam cacochymiam, seu |
| | | | humores in naribus contẽ- |
| | | | tos & odorem foedum eru- |

ctantes, à vicinorum corporum vapore tolli eos putat: & lingua alio quopiam humore imbuta, vt amaro in icteris, omnia quæ gustarit, tali sapore prædita iudicat: quia humor antè quietus & latens in lingua, nunc motus à re gustata vel circa hanc sentitur, non autem res gustata.

Dolor autem his quatuor sensibus fit, ab hoc proprio sensibili interno: maior ab externo, sed insigniore, vt visioni à lucis splendore, auditui ab aspero & vehementi strepitu, odoratui ab odore tetto, gustatui à sapore ingrato. Sed dolor insigne symptoma tactus in sua functione, sensoriis illis vehemèntior accidit, quatenus sensu tactus sunt prædita, vt reliquis partibus sensum tactu habentibus à propriis & communibus obiectis externis dolor fit, sed multò magis ob intimos corporis affectus affatim irruentes. Et quò sensorij essentia crassior est, eò maior est dolor, vt voluptas. Sensorij autem tactus essentia est crassissima: ob id in stomacho, id est, ore ventriculi (quod etiam cor nominant) tactus exactissimo organo, symptomata grauissima accidunt, cardiogmi, id est, cordis erosiones, cardialgiæ, syncope stomachica, dyspnœa, apnœa, morsus, epilepsia, melâcholia morbus, delirium, paracope, id est, mentis alienatio, caros, veternus, catalepsis ob consensum quem omnium partium hæc pars habet maximum & celerrimum cum corde & cerebro partibus principibus: præsertim cum sentit exactius, & partes hæc tres suat sumapte natura imbecille. Appetentia autè animalis abolita,

TERTIA

14

debilis, deprauata, stomachi ipsius propria, & per se sunt symptomata, vt appetentia, naturalis partibus reliquis, & brutis omnibus ac plantis communis.

www.libtool.com.cn

Actio
lęsa vel
abolita
seu no-
xa actio
nū. a
bolitio,
debili-
tas, de-
prua-
tio ani-
maliū

Actuarum, seu motricum
Motus voluntarius

Abolitus
& ractus

in

Parte, paralyfis.
id est, resolutio
neruorum, vt

Respiratoriorū, ap-
ncea: vocaliū, apho-
nia: linguę, fermo-
nis vitium dicitur,
Musculorū, colli, ve-
ficę & sedis, inuita
vrinę & itercoris de-
iectio dicitur.

Toto cor-
pore

Tantum, paralyfis.
Cum principum faculta-
tum ceu resolutione, apo-
plexia.

Debilis &
tactus

Stupor, dyspnœa & eius species, cacop-
honia, dysuria, pro differentia ner-
uorum aſectorum.

1 Cōuulsio
.i. neruorū
& musculo-
rum retra-
ctio ad suā
originem
inuita in

Parte,
vt mu-
sculis

Tēporalibus, que
cum dētiam tū-
dore est.
Oculorū, vt in
strabismo & inuer-
sione.
Respiratoriorū,
vt in duplici res-
pirationis reuoca-
tione & spiritu of-
fendente.

Toto
corpo-
re

Tantum, empro-
thonos, epistho-
nos, tetanos dici-
tur.
Cum principum
facultatū lęsio-
ne, epilepsia,

T A B V L A

Ceu cō-
uulſio } Singultus, i. motus facultatis expultricis
est } humores ventriculi corpus imbuen-
tes conantis expellere
Gonorrhœa cum rigido pene : cum la-
xo autem à facultatis est retentricis
imbecillitate.

- 2 Tremor motus ex contrariis sibi inuicem ſuc-
cedentibus ſine quiete ſenſibili, vt pulſus for-
micans, partem ſurſum ferente, aut rectâ con-
tinente animali facultate, deorſum trahente
inſita grauitate, ſic vt facultas imbecilla & gra-
uitas viciffim vincat, & mox vincatur, quod e-
tiam accidit ex longo motu vel pondere.
- 3 Rigor eſt motus multus, velox, frequens, vali-
dior quàm in tremore, ſimilis conuulſioni: quo
inuiti diſtenduntur & curuantur. Nam facultas
expultrix à cauſſa præter naturam, ſcilicet ex-
cremento rodenti & moto vehementer per ip-
ſas partes pungēdo, vulnerādo: & ob hæc dolo-
riſico irritata, partes ipſas cōtrahit & cōſtrin-
git, vt earū quælibet cōtentâ in ſe excremēti il-
lius portione citò expellat, in cutē, ſi ſudore: in
ventrē ſuperiorē aut inferiorē, ſi tuſſi, vomitu,
deiectione, acceſſio vel febris criticè ſolui de-
bet. Contractis autē muſculis neceſſariò etiâ
articuli ipſis annexi contrahuntur, & fit vehe-
mens totius corporis ſuccuſſatio, quaſſatiōque
& cutis cum partibus ſubiectis & extremis ex-
anguis ac frigida fit, animali facultate, ſeu ca-
lore natiuo cum ſanguine & ſpiritu, primis a-
nimæ inſtrumentis, ſe in corpus intimum re-
trahente, vt in verecundia, & balneo frigidæ,
deinde ibi collecta, & ob vehementes contra
cauſſam moleſtantem incurſiones cum multo
calore rediens, febrē à rigore accendit, ad-
iuuante apta in id materia, niſi ob cauſſæ ma-
gnitudine victa facultate imbecilla homo mo-
riatur.

Depra-
uatus &
coactus }

- 4 Horror eſt motus qualis in rigore, ſed minor.

- 5 Tussis est vehementissima quædam efflatio ab instrumentis respirationis. excrementa (vel si qua causa alia præter naturam facultatem expultricem ipsorum irritat) expellere conitēs; attractio prius aëre copioso in asperas arterias & violenter expulso, quum ipsæ utpote cartilagineas & due contrahi nequeant circa id quod in ipsis continetur.
- 6 Sternutamentum efflatio est quam tussis vehementior, nares, ossa ethmoidea, instrumenta olfactus, ventriculos anteriores cerebri repurgans.
- 7 Oscitatio motus maxillæ inferioris, ad discutendum spiritus in ea flatuosos.
- 8 Pandiculatio est motus & distensio membrorum omnium ad vaporum ex eis distensionem.

Hæc sex postrema possis etiam referre ad motum facultatis expultricis irritatæ à Causa præter naturam (quòd ab ea principium sit horum motuum voluntariorum coactorum) quales sunt singultus, ructus, vomitus, palpitatio, tinnimus, dysenteria, lienteria, straguria, urinæ fluor, uteri expulsio præter naturam, flatus strepens, stridor, ructus, borborygmus. licet intestinorum, velicæ, uteri motus facultatis expultricis secundum & præter naturam similes videntur.

| | | | |
|---|------------|----------------------|--|
| Actio lesâ vel abolita seu no- xa actio- num, A- animaliû | Principium | Imagina- tio | Abolita, eius ceu quædam paralytis est, & caros, id est, sopor aut catalepsis dicitur. |
| | | Cogitatio | Debilis, ut in veterno, lethargo. |
| | | | Depravata, delirium. |
| | | Memoria | Abolita, eius ceu solutio quædam est, quæ dementia & stultitia dicitur. |
| | | | Debilis, stultitia, fatuitas. |
| | | | Depravata, delirium. |
| | | Abolita, obliuio. | Deliratenim nunc sola ima. nunc sola cogitatio. Interdum utraq; simul etiam cum memoria. |
| | | Debilis, torpor. | |
| | | Depravata, delirium. | |

T A B V L A

Attractio
familiaris
alimenti

Abolita, quando ventriculus nihil omnino appetit, nec attrahit gula resoluta.
Debilis, quando vix & multa tempore attrahit

Deprauata, quando inter trahendum velut palpitatur, tremit, conuellitur, concutitur.

Ad hæc symptomata reducatur licet appetentiam abolitam, debilem, deprauatam, id est, immodicam cibi & potus cupiditatem, ut in bulimo & fame canina: vel alienæ qualitatis desiderium, ut in pica mulierum, & distributionem alimenti abolitam, debilem, deprauatam. Hæc enim partium attractione fit.

Retentio
& exacta
comprehensio
ut nullum
spatium
inter ventrem
& cibos
relinquatur,
donec facta
erit coctio
& assimilatio.

Abolita, cum cibos non comprehendit ventriculus, ut in lienteria.

Debilis, cum ventriculus debiliter cibos amplectitur, unde
Aut si amplectitur, non retinet donec coctio perficiatur: aut nec amplectitur, nec retinet.

Fluctuatio,
Inflatio.

Vnde

Coctio imperfecta
Deiectio festina
cui

Humiditas excrementorum
Cibi deficientes pro corpore digestio

Necessario & inseparabilia

Succedunt symptomata ex symptomatis nata. Nam symptoma alterius symptomatis interdum est causa.

Corruptio ciborum in ventre inferiori
cui

Fætor excrementorum
Mordicatio
Inflatio

Nō necessario

Deprauata, cum apprehenditur ventriculus cum

Cōuulsione quæ sensui singultus
Confusione, ut rigor febrium in toto corpore
Palpitatione, quam sensus manifeste

ostendit

Naturalium, ut in ventriculo coctionis instrumento.

Tremore, qui ægrè deprehenditur, nisi diligenter animaduertas insolitam & obscurâ post cibum molestiam ventris grauari, & citò cupientis onus supra vel infra expellere cū ructibus & dyspnœa magna citra fluctuationem, inflationem, palpitationem, singultum.

Alteratio, id est, coctio seu cibi in qualitatem animaliam familiarem mutatio.

Abolita, ἀποψία, id est, cruditas dicitur, cùm cibus non mutatur, sed talis secundum omnes qualitates permanet, qualis assumptus est.

Debilis, βραδύψυξια dicitur, dum coquitur quidem cibus, sed vix & longo tempore.

Depravata, δυνάψυξια, cùm cibus in alienam qualitatem, & quæ non est secundum naturam, mutatur: Huius symptoma est trãformatio, vt in elephante, & leuce. Ad hanc reducitur sanguificatio abolita & mala, id est, debilis, deprauata, vt in hydrope, & alię partium singularum coctiones, à quibus fit earum nutritio, abolita, aut debilis, vel deprauata, quam sequuntur leuce, ophiasis, alopecia, & id genus symptomata.

Abolita, cum nihil expellitur, vt in ileo (in quo stercus vomitu reicitur) & ictero, id est, morbo regio, & retenta bile atra, quod nomine proprio caret, & icterus niger dicitur.

Expulsio alieni qualitate, quantitate.

Debilis, cùm tardè expelluntur excremẽta. Depravata, cum expellit ante perfectam coctionem, vel ea perfecta cessat, aut tardat, vel fit cum aliquo symptomate prædicto: vel inæqualiter, vel venter immoderatè irruit in cibos.

Hæc ventriculi symptomata sunt, quatenus est coctionis instrumentum. Alterum eundemque æqualem symptomatum numerum duodecim ventriculus habebit, quatenus est simile corpus, ipsumque nutriri oportet & reliquæ omnes corporis partes naturales, vt pote præditæ his quatuor facultatibus naturalibus, attractrice, retentrice, coctrice, expultrice bona, aut abolita, debili, deprauata. Quòd si instrumentum facultatis etiam animalis fuerit,

T A B V L A

tria præter dicta duodecim symptomata accidere possunt, vt sensus vel motus abolitus, debilis, deprauatus. Si verò sentiendi simul & mouendi sit instrumentum, symptomata 8. pati potest.

Atrophia, id est, macies, fit in toto, vel parte ex noxa vnius, vel plurium facultatum naturalium partis opus toti commune habentis ad nutritionem, vt vetriculi, hepatis: vel omnium simul partium, dum in toto est vel partis ignobilis, in qua sola est atrophia, quam excitat attractio, & retentio abolita, debilis, deprauata, expulsio immodica, coctio quæuis abolita & debilis. Sed hæc tardius eam excitat. At dyspepsia non atrophiã adfert, sed cacotrophiam, quæ partis ideam, id est, formam transmutat: vt in leuce & elephantiasi, si color in album, aut nigrum mutetur, ob solidarum partium affectum, non ob affluentem humorem pituitosum, aut melancholicum. Tunc enim non alteratricis facultatis, sed expultricis vitium est, vt etiam in ictero: qui etiam interdum à deprauata alteratione venarum fieri potest.

Eiusdem facultatis expultricis motus sunt sensu percepti, singultus, de quo supra in conuulsione. Ructus, vapores à ventriculo expellens. Vomitus, quod ventriculum molestat, per gulam excernens. Palpitatio, id est, diastole & dilatatio præter naturam pulsui similis, omnium partium mollium ab aërea, vaporosa, crassa, multa substantia inflatarum. Quæ symptomatis præter naturam, vt rigor, horror, tussis, sternutamentum, oscitatio, pandiculatio annumerantur: quia natura à causa præter naturam irritatur.

| | | | | |
|--|---|---------------------------------|---|---------------------------|
| Actio læsa vel abolita seu noxa actionum Vitalium pulsatio | } | Abolita Debilis Deprauata | } | De his in libris pulsuum. |
|--|---|---------------------------------|---|---------------------------|

Tota

Symdt om. Excreta vel retenta immodicè seu præter naturam

Tota substãtia, vt he-
morrhagia, id est, sân-
guinis fluxus è nari-
bus, pulmone, ven-
triculo, aluo, hemor-
rhoidibus, vel alia
parte natus ex

Si autem sanguis tem-
pestiuè, id est; dum
molestat, vacuetur, si-
ue per vteram, siue
per aliam partem, nõ
est præter naturam
hæmorrhagia.

Morbis } Organicis, apertione ofculorù
vafis.

Similari } Erosione } Vafis
bus } Ruptura } alicu-
Vulnere } ius.

Sympto- } Retentri-
matis ali- } cis imbe-
is, vt } cillitate }
Expultri- } Quæ etiam fia-
cis immo- } xus muliebris
dico motu } suntcausse, præ-
Vtriusque } ter has, sangui-

nis toti- } Sanguificæ }
us substã } Secretricis } tatis
tia tenu } Expultricis } erro-
ior & se- } Retentri- } re.
rosa, à } cisactione immo-
dica.

Cutis densitate.
Renibus constipa-
tis.

Qualitate, vt excrementorum colores & odores præter naturam
ex morbo, scilicet intemperie, necessariò orti.

Quantitate, vt excretio vel
retentio immodica

Sudoris, ob cutis affectum rarù vel
densum, vel humorum ipsorum
naturam, vel dictarum faculta-
tum aliquam. ;

Vrinæ, vt in diabete, dysuria, stran-
guria, ischuria.

Stercoris, vt in lienteria, dysente-
ria, voluulo, colico dolore.

Menfium vel suppressorum, vel lar-
gius fluentium.

Visiles, id
est, colo-
res præter-
naturam in } Corpore
toto, vt in }

Morbo hepatico.
Morbo regio.
Morbo splenico.
Hydropis quibusdam speciebus.

T A B V L A

Symptoma Affectus corporis.

- Parte vna, } Linguae colorem insigniter mutante.
 vel plu- } Abcessu nigricante, vel liuente.
 ribus, } Alphis & leuce, id est, vitiligine.
 } Elephantiâsi, & aliis huiusmodi.
 } Carbone, herpete, crysipelate, gan-
 } grana.
- Audibiles } Voces clangosæ, turbidæ seu cassæ, tremulæ, raucæ,
 } ob morbos oris, faucium, trachæ, arteriæ, pul-
 } monum thoracis.
 } Soni, strepitus, stridores, murmurilla in aliis anima-
 } lis partibus ob instrumentorum angustia, vel mo-
 } tum errabundum, aut copiam spiritus instantis.
- Olfactiles } Respirationis, id est, per guttur
 id est, gra- } Trâspirationis, id est, per cutis } Aëris introitus &
 ucolentia. } poros } exitus.
 } Aurium, narium, axillarum, & partium ob effectum
 } aliquem putrescentium.
 } Ructus acidi, fumosi, virosi, referentis graucolen-
 } tiam piscium, aut aliam huiusmodi.
- Gustatiles, id } Sudoris, saliuam linguee falfam reddentis.
 est, fapor } Sanguinis per os, vel alium meatum reiecti, dul-
 } cis, amari, falfi.
 } Reiectorum ex pulmone, aut ventriculo austero-
 } rum, acidorum, dulcium, falforum, amarorum.
 } Sordis aurium, quam, vt sudores, quidam medi-
 } ci gustarunt, existimantes ab his quoque ali-
 } quid coniecturæ capi.
- Tactiles, } Caliditas } Et ex his } Mollities } Vt in cute
 id est. } Frigiditas } 4. effe- } Durities } dura, ari-
 } Humiditas } tricibus } Vel alia q- } da, intê-
 } Siccitas } nata } piam quali } ta, laxa,
 } } } tastaetilis, } rugosa.

Ex his ac multò magis ex sequentibus tabulis apparet sympto-
 ma morbos, vt causas sequi: idque vel primò, vel interuentu
 alterius symptomatis.

TABVLA QVARTA DE

Causſis ſymptomatum facultatis & functionis

animalis ſenſibæ, id eſt, viſus, auditus, olfactus, guſtus, tactus: aboliti, debilis, deprauati, dolentis.

Cauſſe ſymptomatum
 tū Viſus.
 Aboliti.
 Debilis.
 Deprauati.

Potentia videndi per neruum opticum à cerebro in oculum descendens læſa à morbis ſpiritus animalis, cerebri, nerui optici ſequentibus. Morbi enim ſymptomatum ſunt cauſſæ aut primò, aut interueniente alio ſymptomate: ob id ex morborum magnitudine, ſymptomatum magnitudo naſcitur, vt intemperies parua, parua: magna, magnam functioni noxã affert: maxima, actionem abolet. Sic morbi partium organicarum proprij, & ſolutionis vnitatis magnitudo magnum affert ſymptoma.

Inſtrumēti vidēdi primi. ſ. cryſtalli humo-
 ris, vt qui ſolus à coloribus alteratur.

Conuerſio à ſua ſede ad

Intemperies octo per ſe, aut cum affluxu materiæ, quando tumorem præter naturam excitant.

Angulum oculi magnum vel paruum, ſeu ad dextra vel ſiniſtra: tuncque parua ſi-
 viſioni noxa.

Inferiora vel ſuperiora: tunc quicquid cernitur, duplum apparet.

Anteriora, poſteriora, quæ etiam toti oculo accidit ob laxitatem vel tenſionē nerui optici, & muſculorum eiuſdem, quàm oculi.

Solutio continui à ſecantibus, frangētibz, tendentibus, erodentibus.

Spiritus animalis in oculo viſo rij.

Impuritas, humiditas, craſſities turbida vt nebula.

Paucitas. Nam paucus & purus, propinquas res planè diſcernit, diſtantes non videt: paucus & humidior, etiam propinquas

T A B V L A

www.libtool.com/en

res exactè non videt: multus & omninò purus & athereus, res etiam multùm distantes videt, & exactè discernit: multus autem & crassior ac humidior, res distantes videt, non exactè discernit.

Nerui optici intemperies octo, conuersio à sua sede, solutio continui, vt in humore crystallino, adhèc obstructio & cõstipatio.

Augmentum & diminutio, ob quam vacuato interno spatio, rhagoides cù ceratoide in se concidens contrahitur, rugatur, & pupillam facit minorem. Tuncque visio læditur, non ob pupillæ paruitatem, sed ob humoris aquei defectum, qui humoris crystallini perpetuum esse propugnaculum debet (vt citra noxam & molestiam splendores externos sustineat: in quem vsus obiecta eidem est rhagoides fusca, & cerulea, quòd iis potissimum coloribus oculus à splendore fatigatus recreatur) ipsiusque essentiam imbuendo nõ nihil iuuat. Crystallinus enim arefcit, ab hoc aqueo non satis liberaliter imbutus, & rhagoides & ceratoides in crystallinum incidentes, spatium inter se & crystallinum breuius reddunt, ob id externi aeris splendorem per exiguum spatium crystallino occurrere necesse est, à quo læditur, vt qui solem inconniuetibus oculis spectant.

Humoris aquei seu tenuis

Causæ
symptomatum
Vifus
aboliti, de-
bilis, de-
prauati.

Reliquarũ
oculi partiũ
visioni
vsu ali-
quẽ prebẽ-
tium.

Crassities

Maiores, visionem reddit
obtusiores, vt remota
non videat, propinqua
exactè nõ cernat.

Plurima, vt in suffusione oculo propria, visionem abolet, si totam pupillam crassum corpus ibi collectum obtenebrat. Si non totam, sed relinquitur pars aliqua pura per eam res videt nihil aliud pelus quam antè, non multas tamè simul, sed vnamquaque solam, ob visionis conum seipso angustiozem redditum. Si autem centrum pupille tantum crassus humor occupat, visa putatur fenestrata: si diuulsus in pupilla est humor crassus, nec sibi continuus, culices in aëre externo obuersari putantur.

Color mutatus in nigrum, tuoc per nebulam & fumum cernere agrè videtur: vel in alium colorem, tunc visa foris huius imaginè referunt. Si substantia crassa & color mutatus, horum imago in rebus visis apparet, vt in suffusis & per morborum crises vomituris, aut naribus sanguinem emissuris.

Humoris vitrei morbi iidem, augmentum, diminutio, &c. ab hoc enim per materiae transumptione nutritur crystallinus.

| | | | | | |
|------------------------------------|-------------------|-----------------------------------|---|---|---|
| Rhagoi dis seu choroi dis | } Tensio facta | Intemperies 8. vt in crystallino. | } | Ratione propria ipsius, vt | Similaris partis, à siccitate, curatu difficilis. |
| | | | | miditate redundante, & phlegmonem, aut alium tumorem præter naturam excitante, curatu facilis à perito medico. | Instrumèti ab humore. |
| | | | | Ex accidente quopiam, dum ipsa tunica ceu vesica circūdenditur à subiectis humoribus inter ipsam, & crystallinum humorem collectis impleta. | |

Solutio continui, vt vlcus, vulnus tantum, vt tenui humore per solutam vnitatem foràs effuso ipsa ceratoidem attingat, quò fit, vt in crystallinum incidat rhagoides, & spiritus animalis à cerebro in pupillam descendere solitus, ad ipsam iam non perueniat, sed per vulnus effluat, quorum alterum & magis ambo visionem lædunt.

Diuulsum aut ruptum, quorum vtrunque visioni parum nocet: siue sit ab vtero, siue post natiuitatè, modò ceratoidis pars illi obiecta perfecte luceat.

TABVLA

Causæ symptomatum

Visus, aboliti, debilis, depravati

Reliquarum oculi partium visioni visum aliquè præbentium

Cerato-
dis quæ
pupillæ
obiacet

Rhagoi-
dis seu
choroi-
dis

Foramē
pupillæ

Auctum siue in vtero, siue post
natiuitatem, semper lædit vi-
sionem: quia spiritus anima-
lis per neruum opticum in
humorem crystallinū illi ob-
iectum, spacium pupillæ cō-
clusum demissus, totam pu-
pillam implere non potest,
sed dissipatur & diffunditur.
Quæ res sentiendi difficul-
tatem inducit.

Minutum

In vtero seu suapte natura
acutissimam reddit vi-
sionē, quia spiritus co-
gitur, constringitur, fit-
que densior: id quod ad
sensum facilem cōfert
plurimum.

Post natiuitatem seu præ-
ter naturam, peius est quàm
auctum post natiuitatē: quia
morbos oculi pranos sequi-
tur, scilicet rhagoidis tentio-
nem & laxitatem eiusdē im-
butę humoris copia, & humo-
ris aquei defectum.

Plenum spiritu vel aqua tanta,
vt crystallinum impediatur obie-
cta dignoscere. Quorum vtrū-
que esse potest inter rhagoidē,
& crystallinum humorem, non
in pupilla tantum.

Intemperies præsertim cum humore, qui
tumores præter naturam facit, vt phleg-
monem, &c.

Densi-
tas cū

Crafsitie, aciem hebetem facit.
Humore partis, vel affluente, vi-
sionem quoque hebetē facit,
ceu cernat per tenebras, nebu-
lam, vaporem, fumum.

Color mutatus, vt in ictero, in quo omnia pallida apparent, vt in hyposphagmate, rubra hallucinatione scilicet facta pro coloris natura.

Vlcus magnum, forde collecta, ceratoidis dēfuitate minuta. & si penetrat, effusio humore aqueo.

Rugositas vt in vltima senectute, cum pupillæ magnitudine. } Minuta, etiam ob humoris a-
 } qui defectum.
 } Consuetæ, fit ob ceratoidis so-
 } lius affectum.

Cohærentis tunicæ chymosis, & pterygium, ad corneâ quoque transeuntes affectus per se pupillâ obscurant. Phlegmone autem, aut alij tumores præter naturam tunicæ huius, aut aliarum partium oculo adiacentium, vt genarum incrementum naturale, aut à tumore præter naturâ tantum, vt pupillæ caliginem inducant, per accidens visionem impediunt.

Tunicæ amphiblistroidis & arachnoidis, musculorum sex oculos singulos mouentium & suorum tendonum, & nerui in eos inserti. & adipis & carunculæ in canthis, & cerebri (præsertim qua parte nerui oriuntur) affectus ex prædictis colligere est facile.

Visus dolentis

A proprio } Splendor diei, solis, fulguris
sensibili }
Color } Splendidus & candidus: nam dissoluit, dissipâtque visionem.
 } Niger, vt tenebræ: nã cogendò violentius extinguit visionem, sed eò magis ob essentiæ tenuitatem splendor illustris: visionē verò sanam, sed fatigatam delectat cæruleus & fuscus, visionis essentiã cogens citra violentiam: à sole ægrotantem, niger & tenebrosus.

Ob tactū } Alteratio subita, seu violentus occurfus calidi, aut frigidi.
 } Solutio continui facta incisione, fractione, tēfione, erosionē, & vehementi ac repentino occurfu proprii sensibilis, sic in reliquis sensibilibus.

T A B V L A

| | | | |
|----------|---------------------------------|--|---|
| Auditus | Aboliti Debilis Deprauati | Potentia audiendi laesa à nerui auditorij vel cerebri (præfertim qua parte ex eo neruus auditorius oritur) morbis. i. intemperie, tumore præter naturam, solutione continui. | |
| | | Instrumenti primi audiendi scilicet internæ meatus auditorij extremitatis (vbi dilatatum neruum auditorium attingit) intemperies, obstructio à sorde, callo, tumore præter naturam solutio continui. | |
| | | Reliquarum auris partium, auditioni vsu aliquem præbentium, scilicet earum, quæ meatus anfractui foris ad sunt, intemperies, tumor præter naturam, solutio continui. | |
| Dolentis | | A proprio sensibili: vox aspera, grauissima, maxima, celerissima, qualis sonus est tonitruui, surditatem sæpe afferens diuulso audiendi instrumento: sed vox lenissima, tardissima, sano auditui est gratissima: fatigato magis, si præterea sit perexigua: ægro maximè, & ea magis ipsum silentium. | |
| | | Ob tactum alteratio subita, solutio continui, vt in visione. | |
| Odoratus | Aboliti Debilis Deprauati | Potentie odorandi læsio, quæ efficit intemperies calida, frigida spiritus ventriculorum cerebri anteriorum. | Intemperies octo per se, aut cum humore putri: vnde foedus odor prodiens, vapores à vicinis corporibus ad odorandi facultatem elatos interturbat & deprauat, vt in ozana. |
| | | Instrumenti primi odorandi scilicet ventriculorum cerebri anteriorum, aut potius continuarum cum iis propaginum similiter cau- | Obstructio præfertim propaginum ipsarum sed etiam narium ab |
| | | | Excremētis vt in grauedine & distillatione, polypo, callo, tuberculo, tumore aliquo præter naturam. Ambustio - ne, aut refri |

rum, prope of-
fium ethmoi-
deon initium
definentium.
Reliquarum par-
tiu odoratui
feruientium,
id est, meatus
& membranæ
interne nariu
& ossium eth-
moideon.

Solutio
conti-
nui, vt
ignis
sectio,
aut con-
tusio.

geratione ventres ce-
rebrī anteriores hu-
moribus liquatis aut
expresis replente: à
quibus & meatus ob-
struuntur, & spiritus
ventriculis conten-
tus & ambiens cere-
brum intempericali
qua afficitur.

Causæ symptomatum

Dolen-
tis

A proprio sensibili, odore graui aut nimium ve-
hementi, & ventriculos cerebri replente nimi-
um vaporibus, continuum etiam diuellentibus.
Delectatur autem odoratus cuius familiaribus.
Ob tactum alteratio subita, & solutio continui.

Aboli-
ti.
Debi-
lis
Depra-
uati

Potentia gustandi læsa, dum nervos
molles & gustatorios tertie con-
iugationis, aut illam potissimum
cerebri partem, vnde hi oriuntur,
lædunt.

Instrumenti gustandi primi scilicet
tunicæ linguæ ambientis, factæ
ex nervo gustatorio tertie coniu-
gationis dilatato.

Reliquarum oris partium gustatui
feruientium, id est similis lin-
guæ corporis & palati

Intempe-
ries.
Tumores
præter
naturā.
Solutio cō-
tinui.

Gustatus

Dolen-
tis

A proprio sensibili, sapor astringens, acidus, ama-
rus, acer: soluunt enim continuum, grati autem
sunt pinguis, & dulcis: quia sunt corporis essen-
tiæ magis familiares, & pinguis exasperatam
gustationem lenit. Delectant ægotantem con-
trarij succi iis qui morbum excitarunt.
Ob tactum, alteratio subita, & solutio continui, vt
prius.

T A B V L A

www.libtool.org

Refrigeratio ab-
temperie, vel medi-
camentis frigidis,
& constrictio.

Nutrimen-
tum mul-
tū, crassū,
lentum.
Frigus vio-
lentū & cō-
stringens.
Vitæ igna-
uiam.
Solitæ ex-
cretionis
suppressio-
nem.

Durities & crassiti-
es immodica ob
Compressio ab ali-
quo corpore duro
neruis appresso fo-
ris, vt laqueo, sefsio-
ne, innixu manibus
constringentibus, vi-
cinæ partis phleg-
mone, scirrho, offe-
fracto, vel luxato.

Contactus torpedinis piscis ma-
rini.

Obstructio, si nervus meatum ha-
bet manifestum, vt opticus. Ob-
quas causas animalis facultas à
cerebro in nervos transmitti so-

Cū mo-
tu debi-
li, id est,
stuporis
in toto
corpore
præfer-
tim in
cælis, id
est, artu-
bus

Debilis

lita, per illos penetrare nequit constri-
ctos, crassos, pressos, obstructos, vt solis
radij per aërem tenebrosū, caligino-
sum, fumidum, & per aquam cœnosam,
aut limosam, splendorem syncerū tran-
smittere nequeunt. Eadem causæ si ma-
iores fuerint, pro stupore paralyfin, id
est, sensus & motus abolitionem exci-
tant. Vtriusque enim causa continens
est nerui affectus ex harum causarum a-
liqua natus, animale facultatem illi à
cerebro mitti impediens.

Per se, & solius in ore & dentibus, id est,
hæmodiæ (quæ stuporis est species) cibi acidi,
vel acerbi, vel austeri.

Aboliti.
Dolentis.

Tactus
Nō ex-
quisiti
in om-
nibus
corpo-
ris par-
tibus
sentien-
tibus.
Exqui-
siti si-

Omnibus nervis, vel etiam cerebro, mortem affert citissimam hæc apoplexia ob respirationem prohibitam. Omnes enim partes sensu & motu priuantur.

www.libtool.com.cn

Initio, solæ partes capitis dum viuet, sentiunt, & moueri possunt. Viuant autem hi, vt priores, quâdiu qui præfocati, strangulâtur.

Quarta, aboletur vox.

Quinta, manus sensu & motu omninò priuantur.

Sexta, non omninò sensu, sed motu priuantur: sed primæ brachij partes illæ seruantur.

Septima, multo magis illæ seruantur.

Octaua perquam exiguam noxam manus sentiunt: sed maximam thorax & partes reliquæ inferiores. Quantò

enim vertebra affecta fuerit inferior, tantò pauciores partes sensu & motu priuantur, hæ scilicet solæ quæ nervos à spinali medulla affectæ ipsius parti succedente accipiunt.

Alteratio subita, id est, violentus calidi frigidique substantiam diuellentis occurfus. Nam humiditas & siccitas nisi calori frigoriue iungantur, occurfu suo vim inferre non consueuerunt.

Solutio continui. i. scilicet ruptio, tensio, rotio. Hæ autem causæ dum fiunt, & partem tactu præditam mutant, dolorem excitant, non autem dum sunt factæ, nisi per accidens. Vt si acres humores corpus vlceratum mordent, vt phlegmone superueniens partem intendit, & ob id doler, aut calor est immodicus. Delectant verò cum contraria, quæ per se, ipsum ad nam-

Aboliti
cū mo-
tu. i. pa-
ralyse-
os leſis

Spina-
lis me-
dullæ

Vertebra

Nō ex-
quisiti
in om-
nibus
corpo-
ris par-
tibus sc̄
tiētibus

Dolen-
tis

TABVLA

ralem habitum affatum reducant.

Qualis voluptas præcipua in genitiuis parti-
bus fœminæ & maris.

in Cordel per arterias, en

Causæ symptomatum Tactus

Excitatorum per consensum cum

scilicet, syncopes
cardiacæ, pulsus abo-
liti, parui, deprauati
Cerebro per nervos
scilicet epilepsiæ,
gravis soporis, veter-
ni, cataleptis, delirij,
melancholiæ.

Vtroque principio,
scilicet, apnœæ & dyl-
pnœæ, quæ etiam ob
diaphragmatis con-
strictionem & alias
causas fit.

Frigus va-
lidū per se
aut cū pi-
tuita frigi-
dissima,
qualis est
vitrea.

Spiritus
frigidus in-
flare po-
tens.

Cibus, po-
tus, medi-
camentum
frigidis.

Os vetriculi
refrigeratia,
& cerebrū p
nervos, & cor
per arteriam
magnā, præ-
sertim vbi ve-
hemēs est af-
fectus os vë-
tricoli sensu
absolutissi-
mo præditū
infestans: &
cerebrū, ner-
ui, cor arte-
riæ sunt im-

Debilis Abolite

Corpus non inanitus
per fluorem substantiæ.
Suctio stomachi nō fa-
cta.

Sensus suctionis in stomacho nō factus.
Cum tres affectiones prædictæ parvæ
sunt nondum tamen abolite.

Acidi & frigidi humoris vi-
tium mordicus stomachum
infestans, vacuans, cogens
tunicas eius, & constringens
& rōtionē ei inducens, quæ
suctioni ei (à qua appeten-
tia secundum naturam fit)
proportionē respōdet, sed
hæc appetentia cibi magis
est quàm potus, eique, mul-
ta assumptorum deiectio
succedit.

Immo-
dicæ ci-
bi & po-
tus cupi-
ditatis,

Salsi & biliosi humoris vi-

Exqui-
sitis-
simi in
stoma-
cho. i. o-
re ven-
triculi

proprio
rū scili-
cet ani-
malis
appetē-
tiæ cibi,
& potus
seu fa-
mis &
sitis

Depra-
uata. i.

seu fa-
mis ca-
ninæ &
siccitas
explere

tium stomachum mordicans, calfaciens, dis-
soluens, siccans, qui potus magis quàm cibi
appetentiam excitat, vt etiam dum natua
ventriculi humiditas in eo velot feruet, vel
dum vipera præsertim Dipsas deuorata est,
aut vinum potum in quo hæc sit extincta, vel
ebrietas ex vino veteri, vel marine aque po-
tio, vel decreta & obstinata sitis, vel febris ar-
dens.

Totius corporis immodica dissipatio ob ca-
loris vim vel retentricis imbecillitatem, assiduam
exigens nutritionem.

Ob id multam in corpus facit distributionem, pau-
cam deiectionem, cibi & potus appetentiam exci-
tat. bulimos autē. i. vehemens fames fit, cum stoma-
chus penuria, imbecillitate, refrigeratione infesta-
tur.

Prauas qualitates cibi & potus appetentis, &c.

Prauas qualitates
cibi & potus appe-
tentis, vt acida, a-
cerba, acria, cimo-
liam terrā, testas,
carbones extin-
ctos, & alia absur-
da pro vitiosi hu-
moris in ipsis vin-
centis ratione.

Prauum aliquod excrementum &
vitiosi humores vetriculi tunicas
imbuentes, vt in citta, id est, pica
seu malacia viris interdum acci-
dente affectu, sed mulieribus vte-
ro gerentibus frequentissimè ad
secundum, aut tertium vsque men-
sem. Nam mense quarto humores
ij vincuntur, coquuntur, à foetu iā
grandi absumentur, à quibus fere
fit cacochymus & intemperatus.

Causæ symptomatum
Primi & cōmunis sen-
sus, scilicet.

Vigiliæ

Siccitas & calor
immodicus.

Mœror, sollicitu-
do, dolor.

Veterni, frigida omnia magis
quàm humida.

TABVLA
TABVLA QVINTA DE CAVS-
sis symptomatum facultatis Actionis animalis,
 motricis & principis.

| | | | |
|---|---|---|--|
| Aboliti. i. | } | Paralyseos, dictæ prius in stupore tactus, sed vehementiores aut plures, aut in corpore ad patiendum promptiori. | |
| | | Apoplexiæ, copia pituitæ in vetriculis cerebri. | |
| Debilis, id est, | } | Stuporis, eadem quæ in stupore tactus. | |
| | | Dyspnœæ, in libris de dyspnœa. | |
| Conuulsiois | } | Inanitio seu siccitas immodica, vt in ardentissimis febribus & fidibus mucicis aère siciori. | |
| | | Repletio seu humor immodicus nervosa corpora nimis extendens, vt in phlegmone & fidibus mucicis aère pluuio. | |
| Tremoris | } | Facultatis motricis imbecillitas ex intemperie frigida. | Corporis vniuersi à Origini nervorū à Aliarum, partiū natura imbecillorū & noxæ opportuniorum à |
| | | Obstructio neruorum à succis multis, crassis, lentis, ita vt exigua facultas motrix in partem affluat, nisi dum confer tim irruens, illos excusserit. | Senectute frigida, sicca, venere. Timore, dolore magno. Frigido aère, balneo. Potu largiore vini etiam meraci longo. Potu intempestiuo & immodico frigida aqua. Ignauia & diu ommissa exercitatione post multos cibos. |
| Causæ symptomatum facultatis, vel actionis animalis motricis Motus voluntarij | } | Aëreæ, refrigeratione sola hic rigor curatur, non sudore, vomitu, deiectione. | |
| | | Calidæ & rodentes Humidæ aspectu, vt bilis flauæ in tertiana exquisita & ardente febre, vacuatione curatur. | |

Aëreæ, calfactione sola curatur.

Humidæ, vt atra bilis natura frigida putredine calfacta, rigorem quartanæ gignit. Hic coctione, vel vacatione, vel ambabus curatur. Humor verò & spiritus sine humore calidissimus, aut frigidissimus per corpus trāsfiens, horrorem, nonnunquam rigore excitat.

Rigoris

Cum febre

Frigidæ

Aëris frigidi vel aquæ frigidæ repentinus vel diurnus occurfus, hanc sanat calfactio.

Aquæ feruentis balneum corpori non præcalfacto repente & confertim occurrens.

Aquæ dulcis & temperatæ balneum frequēs post cibum.

Ignauia & otium.

Repletio frequens cibi & potus præsertim frigidi temperatura & suapte natura pituitam gignentis. Hic multo calore vix vincitur

Timor & dolor, interdum & medicamentū mordax vlceri impositum.

Sine febre

Deprauati

Sed hic rigor ex praua victus ratione natus, ob imbecillitatem horror potius quam rigor est.

Nam rigor à succis frigidis & pituitosis nunquam excitari videtur, vtpote ob crassitiem vehementer moueri nō potentibus, nec adeò tenuari vt bilis. Talis autem rigor veteribus fuit ignotus, vt qui cum febre est notissimus, vtpote à salubri victus ratione minus quam nunc aberrantibus, & minus crebrò se lanantibus.

Horroris, causæ rigoris, sed mitiores, pauciores, quiescentes, ac minus motæ: adhuc lassitudo vlcerosa, cum maior est etiam ante motum excrementi. Post motum præsertim validiorem, multò magis, ita vt iam pro horrore sit rigor.

T A B V L A

| | | | | | | | | | | |
|---|---------------------------------------|---|--|-----------|--|-------|--|--|-----------|--|
| Excre- menti e nim seu calidif- simi, seu fri- gidifsi- mi | Qualitas praua & mordax magis & minus | Corpore, vt in exercita- tione Animo, vt in ira. Sole, balneo Seipso calfacto, tenua- to, in spiritum verso Robusto, & vix In } patiente aut cor- } imbecillo pore } Facile sentien- te, vel obtuse | Prurimum Vlcerosū sensum Inæquali- tatem Horrorē Rigorem Febrem | } Excitat | | | | | | |
| | | | | | Quantitas multa, vel pauca. Motus ve à loxo, tardus validus, lâ- guidus pe- tentientes corporis partes nō per vasa | Quies | Paucum, tenue, immotum in pruritu & las- situdine vlcerosa & inæqualitate. Paucum, tenue, parū motum in horrore. Multum, crassum, immotum, in lepra & psora, nonnunquam & lentum, sed sem- per infixum & impactum in cute, vt ni- hil iuuentur etiam si vehemētissimē scalpendo cutim sibi homo detraxerit. In his enim pruritus vehemētius & crebrius vrget: moderatius aut rariū is qui oritur ex iis excrementis paucis & tenuibus & quiescentibus, ortis ex ne- glecto balneo, vel sordium ad cutim co- pia, vel cruditate multa, vel cibis prauis succis. | | | |
| | | | | | | | | Nam excrementum id mordax, erodēs, nitrosū, salsum, a- marum in cute, vel subdita illi carne | Deprauati | Copiosum, vel mordacissimum, vel motū vehemētius, vel tria hæc simul in ri- gore maximo, minimo, medio: prout causæ magis, vel minus erodunt, abun- dant, mouentur: adhæc motus faculta- tis expultricis validus & violentus in tussi, sternutamento, singultu, pandicu- latione, oscitatione, rigore: moderati- or in horrore, & multo magis in æqua- litate, vt ferè non motus, sed sensus tã- rū qualis in vlcerosa lassitudine, vel pruritu ytoque. |
| | | | | | | | | | | |

QVINTA.

25

Excrementa crassa, tennia, lenta, aquosa, quorum contraria facile expuuntur, calida, frigida, mordacia, non mordacia, asperam arteriam obstruentia.

Vehementis

Rodentia in ipsis collecta, ut in peripneumonia, tabe, pleuritide, à capite defluentia, ut in catharrho.

Aliquid cibi aut potus decerrans in asperam arteriam.

Affectus quidam præter naturam partium respiratori seruentium, aut cum iis motarum, ut phlegmone diaphragmatis, gibba hepatis, lienis, stomachi.

Prædictæ causæ, sed pauciores, aut minores.

Exigua

Intemperies frigida, inæqualis partium respiratori seruentium, per quam nihil tussiendo expuitur, & tussis tam exigua est, ut spiritus cohibitione supprimi, atq; adeò curari possit (nisi admodum magna sit) aucto per eam cohibitionem in respiratori organo calore, & spiritu cohibito in omnibus arctis meatibus penetrante, à quibus duobus intemperies tollitur.

Tussis ite hæc secreti similis est. Nam musculi thoracis concutiuntur, ut ea que carnibus suis molesta sunt, in pulmonum arterias expellant, & ad horrore rigorisque genus pertinere videtur, nisi quæ hæc citius sentitur, ob motum instrumentorum thoracis perpetuum.

Sternutamenti, excrementorum mordax, nares respiratori etiam meatus, ventriculos anteriores cerebri & continua his olfactus instrumenta & ossa ethmoidea, id est, colatoria obstruens.

Quæ ut expellat ac expurget cerebrum motu utroque expirationis utitur, al-

D

Tussis

T A B V L A

tero quē per se facit, per ossa ethmoidea: altero, per nares
neruis ceu manibus prælongis in thoracē demissis vtens,
& spiritum vnico impetu ex pulmone & capite vehemē-
ter emittens. Ob id capiti oppletio vaporibus sternutamen-
tum concludit plurimum, nisi ob destillationem euenerit.
Sternutamentum interdum est remedium per accidens
humorum in pulmone residentium, & singultus ob violen-
tum scilicet motum muscutorum epigastrii, causam singul-
tus expellentis, vt expiratio violentior pulmonum imbeci-
llitati succurrit.

Oscitationis, humiditas flatuosa, vel spiritus vaporosus in
musculis maxillam inferiorem aperientibus.

Pandiculationes, sensus euaporantium à carnibus per poros
excrementorū vaporosorum. Ob id à somno experientis
maximè accidit, quia vaporosa excrementa in carne senti-
untur ex cibi ingesti coctione prodeuntia, & nondum à fa-
cultate excreta. Accidit etiam spontaneæ lassitudini, vl-
cerosæ, & tensiue, cum exiguæ sunt, aut natæ ab excremē-
tis flatulentis & vaporosis: per phlegmosam verò & vl-
cerosam, dum maior est, nemo tentat pandiculari, aut ali-
ter moueri. hanc præcedit inæqualitas quædam, interdū
corporis totius, & sensus quidam rei à natura alienæ ve-
lut intimo corpori interspersæ, sub calidæ ac erodentis,
vel etiam omnes carnes sensum distendentis.

Palpitationis, aërea ac vaporosa quædam substantia cras-
sa & multa pro captu partis in qua fit, ex imbecillo re-
frigeratæ partis calore nata.

Motus fa-
cultatis ex
pultrici
sensu per-
cepti, cum
voluntario
communi-
cantis, à
caussa præ-
ter naturā
excitati

| | | |
|--|---|---|
| Singultus, stomachum molestantia, id est, | { | Ciborum copia ipsum grauans. |
| | | Ciborum corruptela ipsum mor- dicus infestans. |
| | { | Humor acer, aut acrium aliorū, vt piperis immodica quanti- tas sumpta: præsertim quibus sensus stomachi facilis est. |
| Vomitus | { | Cibus multus aut corruptus, aut pinguis, aut ingratus sumentis. |
| | | Medicamenta, vt helleborus albus, agaricus bulbus, vomitorius. |
| | | Humor biliosus, pituitosus. |

Ructus } Acidi, intemperies frigida per se, aut cum humore.
 } Fumidi, intemperies calida per se, aut cum humore.

Ex his conuulsio & palpitatio morbi solius sunt opera, nihil ad illorum generationem conferente natura.

Rigor, horror, sensus vlceris, pruritus, tussis, sternutamentum, oscitatio, pãdiculario, singultus, vomitus, ructus, opera sunt solius naturæ, id est, omnis facultatis corpus re gentis coactæ à causâ aliqua morbifera. Ob id symptoma tis præter naturam annumerantur, quia causæ præter natu ram, cogunt naturam ad huiusmodi motus.

Causæ symptomatum facultatis, vel actionis animalis principis

Imagina-
tionis

Cogitatio
nis

Memoriæ



Abolitæ. i. stultitiæ
 Abolitæ. i. obliuionis

Debilis. i. velut torporis causæ priores refrigerantes, sed minores.

Depra-
uata. i. delirij

Succus frigidus & pituitosus in cerebro collectus, & ipse corpus refrigerans.

Morbi in abscessum declinantes.

Pestilentia.

Senectus & alia frigida, vel medicamenta frigida, vel sumpta, vel capiti admota.

Calidi & mordaces vt bilis flaua, quæ si

Praui i cerebro succi

In cerebro abundet, deliriũ tantum facit. Phlegmonẽ vel in cerebro, vel ei meningibus cui febris accesserit excitet, phrenitis dicitur, calidiorem cerebri intemperie interdũ sequens.

T A B V L A

Frigidi, vt melancholici, mania seu melancholica dementia dicitur, cui comes est timor & mœror sine causa manifesta.

Cerebri intemperies calidior.

Mordax & calidus vapor ad cerebrum sublatus, vt in vigore acutissimarum febrium.

T A B V L A S E X T A D E C A V S -
sis symptomatum reliquorum.

Causæ symptomatum Aetionum naturalium.

Attractionis

Abolitæ. i. paralyseos gulæ, extrema facultatis imbecillitas ex morbo similiari, aut instrumentali, vt obstructione gulæ totius, à tuberculo carneo ipsi innato. Debilis ceu cœptæ paralyseos, nondum perfectæ, imbecillitas minor & obstructio partis gulæ.

Deprauatæ, vt cum ventriculus præter naturam ex infernis attrahit etiam interdum clysteres, vomitu postea reiiciendos, vel potius ascendunt impulsu sursum violenter, & à compressione intestinorum, vt stercus per lethales voluulos, & flatus, & humor acer exitu per anũ phibitus, ad ventriculũ & caput sursum recurrit.

Huc reducitur anadosis. i. distributio alimenti ex ventriculo in hepar, ac inde in singulas corporis partes, abolita, debilis, deprauata ob

Facultatis tractoris imbecillitatem ex intemperie partium alimentum sibi familiare trahentium.

Instrumentorum morbos alimentum angustantium.

Alimenti digerendi prauitatem, id est, crassitatem & lentorem.

Retentionis

Debilis

Abolitæ, imbecillitas facultatis extrema ex morbo similiari, aut instrumentali.

Flatus ex alimentis flatulentis, aut ventriculi frigore modico.

Fluctuatio, cum nihil in ventriculo continetur quod in flatum verti possit, aut ipse ventriculus vehementer est refrigeratus, ob id ipsa nullum vaporẽ excitare solet, nõ tamẽ fit sine potione in ventriculo.

| | | | |
|---|---|--|--|
| | Depravata, id est, cum ventriculus amplectendo cibos, tremat, palpitat, concutitur, conuellitur, quorum causa sunt dicta tabula superiore. | | |
| Alterationis | Abolita. i. a peptica | Ventriculus plane victus, nec coctionem omnino aggrediens | Copia immodica, quam facultatis imbecillitas ferre nequit. Vehementi frigore. |
| | Debilis. i. bradyephe seu tarde coctionis | Facultatis alteratricis aberratio a scopo, que causa horum trium est communis | Facultate coctrice ventriculi laxa & imbecilla extreme, in lyenteriam & tympaniam vertitur. Ab externo errore, vt facile corrigitur. |
| | Depravata. i. dyspepsie, seu corrupte cibi in ructum | <p>Nidorosum</p> <p>Acidum</p> | <p>Calidi & biliosi cibi.</p> <p>Excrementum biliosum & calidum.</p> <p>Morbi ventriculi calidi.</p> <p>Frigidi & pituitosi natura cibi</p> <p>Excrementum pituitosum frigidum.</p> <p>Morbi ventriculi frigidi.</p> |
| Facultate coctrice ventriculi laxa, &c. | In sua ipsius essentia per intemperiam aliquam qualitatum agentium, id est, calidam, frigidam. Humida autem intemperies ventriculi post hydropem, sicca post senectutem aut tabem, in multo tempore tantum coctionem abolent. | | |
| | Per morbum aliquem ventriculi instrumentalem | <p>Simplicem, vt erysipelas, phlegmonem, scirrhum, abscessum.</p> <p>Compositum, vt intemperiam cum tumore, & erysipelas phlegmonodes.</p> | |
| Ab externo errore, &c. | Ventriculi excremento inutili. | Quantitate immodica. | |
| | Cibi & potus | Qualitate praua. | |
| | Somno breui | Intempestiua sumptione, vt ante exercitationem vel descensum hesterni cibi. | |
| | Studiisq; corporis seruitio gerimur. | Ordine posterioro, vt si prima sumatur, austera, postrema alium ducetia. | |

TABVLA

Eadem intellige in reliquis aliarum partium alterationis speciebus, vt sanguificatione, nutritione.

| | | | | |
|--|--|---|---|---|
| Cauſſæ ſymptomatum Actionum naturalium | Nutritionis | Abolita; alteratricis facultatis imbecillitas maxima. | | |
| | | Debilis & à perfecta aſſimilatione deficientis | Alteratricis facultatis imbecillitas. } Vnde * | |
| | | | Materiae & alimenti in corpore deſectus, cibo nullo, pauco, multo, ſumpto. } | |
| | | *Vnde naſcitur atrophia & ex | Attrahtricis imbecillitate, quæ ſi robuſta eſt & alteratrix imbecilla, corpus excrementis variis redundat, vt oſtendit œdema, inſtatio, anafarca. | |
| | | | Expultricis motu immodico ob | Retêtricem facultatem grauata. } Excre-mento } Quantitatem. } Qualitatem acrem. } rum |
| | | | | Propriam eius imbecillitatē, per quam redundans & vtile excernitur, vt in lienteria, dyſenteria, cholera. |
| | | Deprauata, prauitas alimēti ex quo fit ſanguis | Pituitoſus, carnem in album (qualis eſt oſtrearum) transformans in toto corpore, in leuce, id eſt, vitiligine maximo alteratricis errore, vel in ſola corporis ſuperficie velut ſquamas inſpergens in alphis albis. | |
| | | | Bilioſus. | In toto corpore, |
| | | | Melancholicus, carnem in nigrā tādem transformās. | in elephante. |
| | | | Calidus, frigidus, humidus, ſiccus: à quo parui errores in carne calida, frigida, humida, ſicca. | In ſola corporis ſuperficie, in alphis nigris. |
| | Abolita; facultatis partium excrementa expellentis imbecillitas ſumma ex intemperie aliqua inſigniore. | | | |
| | Debilis viarum, per quas excrementa bilioſa, melancholica, ſeroſa, &c. trahuntur vel expelluntur anguſtia ex | Obſtructione ab humoribus craſſis, lentis, multis, vel tuberculo innato. | | |
| | | Cōpreſſione à tumoribus præter naturā, qui ex humorum in partiū corpora affluxu ſunt. | | |

SEXTA.

| | | | | | |
|-------------|----------------------------------|-------------------------------|---|---------------------------|--|
| Expulsionis | Deprauatæ, excrementi materialia | Crafsities. Lentor. Multitudo | Alteratricis læfione ob partiũ intemperie | Alimenti prauitate, &c.†† | Calidiorẽ, quæ biliofum vel melancholicum excrementum facit. |
| | | | | | |

| | | | | | | | | | | | | | |
|--|-----------|-------------------|---------------|---------------------|--------------------------------------|--------------------------------|--------------------------|---------------------------------|-------------------------|---|----------------------------|--------------------------|----------------|
| †Alimenti prauitate fuapte natura gignẽtis | Bilẽ, quæ | Melancholiam, quæ | Pituitam, quæ | Aquofa & feroſa quæ | Herpetẽ, eryſipelas, in partem tantũ | Ictericum, in corpus vniuerfum | Cancrum, in partem tantũ | Elephantem, in corpus vniuerfum | OEdema, in partem tantũ | Leucophlegmatiam hydropis ſpeciem in corpus totum | Phlyctænas in partem tantũ | Afcitem, in corpus totum | Effuſa, parit. |
|--|-----------|-------------------|---------------|---------------------|--------------------------------------|--------------------------------|--------------------------|---------------------------------|-------------------------|---|----------------------------|--------------------------|----------------|

| | | | | |
|--|--|-------------|--|--|
| Hemorragiæ .i. fluoris ſanguinis quauis expar-te | Sanguinis | Vas diuiſum | Facultas expultrix ora vaſorũ præſertim imbecillium, mollium, tenuium, aperiens vt excernat ſanguinem impetu ad os ruentem & moleſtum quantitate, vel qualitate acri, vt in fluxu ſanguinis per nares, | |
| | | | | Caco-chymus & vitioſus adeò, vt vaſa, quibus continetur, erodat, aut qualitate acri ora eorum aperiat. |
| | | | | |
| Auctus adeò, vt vaſis contineri nequeat, ſed ora eorum aperiat: vaſa tamen rumpere non poteſt. | | | | |
| | Incifione à vulnerantibus. | | | |
| Ruptione | | Cõtuſione | Ab icũ, caſu ab alto, ſaltu, clamore magno & acuto, vocalium inſtrumentorũ vaſa per tenſionem nimiam rumpente. | |
| | Eroſione à ſuccis acribus, igni, medicamentis caufticis. | | | |

Causæ symptomatum Excretionis vel retentionis immodicæ

T A B V L A

Quæ omnia venis præcipuè imbecillis, tenuibus, molli-
bus aut duris vel natura, vel inedia, humiditate, sicci-
tate præsertim accidunt à causis internis, vel ex-
ternis.

Quantitas cibi & potus ventriculum grauens.

Qualitas mordacis } Cibi per cruditates ingesti, & ructum aci-
rei, vt } dum, nidorem, amarorem, acrimoniã
referentis.

vomit^o } Excrementorum biliosorum, pituitosorũ,
ferosorum in ventriculo natorum, vel
ex corpore in eum deriuatorum.

Nec grauia, nec mordacia, } Pituita acida, salsa, inter-
sed in ventriculo contẽ } dum dulcis; in ven-
ta præter naturã, id est, } triculo consistens.
quæ cocta nutrire non } Sanguis in ventriculum
possunt. } effusus.

Citæ seu } Assumptorum copia supra ventriculi vires, aut
solitum tẽ- } capacitem, vel vtramque, eum grauens &
pus præue- } ad excretionem irritans.

nientis } Punctio ventriculi & intestinorum à re mor-
dente, & facultatem ad expulsionem irri-
tante.

Alimenta humidiora, viscosiora, grauiora, præ-
sertim sequente leui ambulatione. Nam ve-
hemens alimenti in corpus distributionem
facit.

Tardæ } Intestino- } Imbecilla expultrix, & musculorum
rum } octo epigastrij, præsertim duris
excrementis.

Sensus obrusior, & molesta non sen-
tiens, ob id non expellens.

Alimenti } Quantitas pauca: ex qua paucũ ex-
crementum, ob id parũ grauens.

Qualitas sicca, acerba, crassa, quæ
lẽto incessu p̄ intestina mouet.

Paucæ } Cibus paucus & parum excrementosus.

Vehemens anadosis, id est, distributio alimenti
in corpus, p̄r quam excrementa reddũtur sic-
ciora & pauciora, quàm pro cibi quantitate.

Deiectionis

Multa { Otium pro exercitatione.
 Cibus multus, præsertim excrementosus.
 Imbecilla aut abolita anadosis.
 Excremeta à supernis partibus
 in ventrè affluètia ob earum } Expultricis fa-
 cultatis robur:
 tunc deiectio nō
 solum multa fit
 sed humidior.
 Retentricis fa-
 cultatis imbec-
 cillitatem.

Afsidue { Imbecillitas retentricis ventriculi & intestino-
 rum ab intemperie.
 Sensus vehemens ventriculi & intestinorum à
 natura, vel vlcere.
 Rosio ventriculi & inte-
 stinorū à contentis in eo } Medicamētis per se
 aut cū cibo sumptis.
 acribus & mordacibus } Alimentis in ventri-
 culo corruptis.
 Excrementis à cor-
 pore in ipsū defluēti
 b^s, vel in eo genitis.

Raræ Resolutio musculorum sedis: tunc deiectiones
 sunt etiam inuitæ, intempestivæ, inordinate.
Crebræ Cibi pauci, parum excrementosi, sicci, siccus in-
 strumentum, vehemens anadosis.
 Retentrix imbecilla, humida intemperies.

Vtilis per certos quosdam circuitus manantis, quantitas
 eius ob membrum mutilatum, vel omissam exercitatio-
 nem consuetam, grauans vasa & hepar. Hic tamen san-
 guis sæpius in hepate post delectationem, & fructum suf-
 ficientem ipsi traditum, moratus, nec potens in corpus
 digeri ob eius plenitudinem affatur, & in bilem vtram-
 que transit, ob id mordicat & nigredinem habet splen-
 dentem, & dysenteriam facit: qualiter deiectio humida
 coctorum imperfectè in ventriculo, sed distribui prohi-
 bitorum.

Inutilis, qualitas acris: qualis sæpe in morbis acutis criticè
 expellitur, & interdum iis quibus habitus liquefcit.

T A B V L A

Causæ symptomatum Excretionis vel retentionis immodicæ.

Deiectionis cruentæ seu sanguinis

Medij inter vtilem & inutile, seu aquosi & similis loturæ carniū cruentarum recentium

Imbecillitas hepatis etiã sine phlegmone, chylum per mesaraicas venas attractum non potentis percoquere, sed semicoctum per eadem ad intestina remittētis, quæ hepatica affectio dicitur: qualis est vomitus semicoctorum ciborum prius appetitorum.

Vel synceri, vel grumosi, interdum cū aliquo pure, & ramentis ac membranis intestinorum, vel stercore cōstare guttis cruentis resperfo

Vlcus intestinorū. In hac paulatim & sæpe deicitur, in præcedētibus tribus multū & affatim: hæc sola quibusdam dysenteria dicēda videtur, uti & tenesmus ob vlcus in testini recti natus, symptomatis omnibus dysentericæ similis, sed eam vincens vehementi desidendi conatu.

Flatus ventris

Humor pituitosus in eo contentus
Cibus, præsertim natura flatulētus.

Cætera de flatibus lege in Galeno.

Suppressæ seu abolitæ .i. ischurie, morbi vesicæ

Imbecillitas vesicæ nõ potentis urinã per contractionem foras excernere, nata ex

Intemperie.
Morbo organico.
Solutione continui.
Neglecta mediendi occasione, velut euerfa expultrice ob copiam urinæ immodicam.

Urinæ redditionis

Angustia & cõiuentia stomachi ipsi, seu meatus vrinarij, & colli vesicæ

Clausi ob

Tumorem præternaturam, vt phlegmonē meatum sua mole opprimentem, scirrhum, &c.
Multam siccitatem à febris ardentissimis & siccissimis.

Obstructi à grumo, pure crasso, lapide, toptho, tuberculo meatui innato.

Ad hanc ischuriam reducās licet symptoma id, cū nihil pe-
nitūs urinae in vesicā fluit, abolita renū actione, quā-
quam verè nō sit ischuria, vt in quā vesica sit plena, in hoc
affectu vacua. Debilis, causā prae dictā, sed minores.

Depra- } Strāguriā & Lotij acrimonia.
uata. i. } Diabetæ Colliquato & resolutō } Corpore vni
in serosā sanie } in serosā sanie } uerso.
Succo seu sã

guine in venis contento'. Hoc serum renes praesertim sani
attrahunt, vesicæque transmittunt. Si renes inualidi sunt ad
trahendum id serum, venæ id in ventrem transmittunt, aut
in sudorem transmutatur, aut toti corpori traditum hydro-
pem de repente gignit.

Sudoris } Multi } Corporis raritas.
} Excrementi tenuitas & copia.
} Vires robustæ, vt in sudoribus criticis corpus pur-
gantibus, vt qui modicam exercitationem, bal-
neum, æstium calorem sequuntur, per immo-
dicam autem exercitationem aliquid vtilis hu-
moris effluit.
} Resolutus corporis habitus, & dissoluta natura
seu retentivæ imbecillitas in syncope colli-
quationem prædictam sequente.
} Excrementum paucum, lentum, crassum.
} Suppres- } Constipatio mea- } Obturantibus succis multis,
si } tum ab eos } crassis, lentis.
} Facultatis in car- } Claudentibus, atrophia, re-
ne expultricis } frigeratione, mollitie.
} imbecillitas.

Excrementorum expulsiōnem adiuuant partium ipsa conti-
nentium difficilis tolerantia, & molestans, contrā facilis.

Suppresso- } Vteri corpus solidū, aut durū, aut dẽsum, aut
rum seu a- } intẽperatū, vel ab ortu, vel post natiuitatẽ.
bolitorum } Vitiosa vaforum angustia ab ortu mulieris, hac
} Vaforum compressio & constipatio à vicinis
} corporibus, vel vbi crassius corpus euasit, ci-
} tra morbum tamen.

T A B V L A

| | | | | |
|---|---|--------------------------------|---|--|
| Menſū | } | Diminu- torū ſeu debiliū | } | Sanguis menſtruus craſſitie, lentore, co- pia ora vaſorum in utero obſtruens. |
| | | | | Paucitas eiſdem ob exercitationem multam & victum tenuem, & humo- rum momentum ad partes alias. |
| | | | | Motus ſanguinis in alias partes irruen- tis ob vires robustas. |
| Depra- uatorū | } | } | } | Proprij vteri morbi in ipſo, vel cornib⁹, vel ceruice, ſterilitas. |
| | | | | Cauſæ nunc dictæ, ſed remiſſiores. |
| | | | | Otium diuturnum. |
| | | | | Immo- diorū |
| Proprij vteri morbi in cor- nibus, ceruice, vel toto corpore. | | | | |
| Gonorrhœæ. i. inuitæ ſeminis effuſionis | } | } | } | Alienarum per vterum fluxionum, id eſt, fluxus muliebris, ob affectum ali- quem ipſum infeſtantē, ſeu proprios vteri morbos, ſive cornua, ſive collū, ſive totum ſpatium afficiatur, corpus vniuerſum per vterum ſe expurgans humoribus redundantibus, biliſis, pituitiſis, ſanguineis, quos colore re- preſentat. |
| | | | | Imbecillitas Facultatis retē- tricis, ſi laxo |
| Cōuulſionis quodam modo ſi- milis affectus, ſi intento | | | | |

Sic eorum, quæ à naribus, auribus, oculis, palato, faucibus, hæmorrhoi-
dibus, aut quavis alia parte fluunt, quantitatem, qualitatem
excretionis modum in dictas cauſas reduxeris.

Cauſæ ſymptomatum, Affectus corporis præter naturam, Viſilis, au-
dibilis, olfactilis, gūſtatilis, taſtilis, partim dictæ tabula ter-
tia: partim ex ſine libri ſexti repetendæ.

IACOBVS SYLVIVS MEDICVS, HAEC IN
auditorum ſuorum, & cæterorum medicinæ ſtudioſorum
gratiâ magna religione, colligebar

DE SIGNIS OMNIBVS MEDICIS, HOC EST
*salubribus, insalubribus, & neutris, commentarius
 omnino necessarius medico futuro, per Iacobum Syl-
 uium Medicum.*

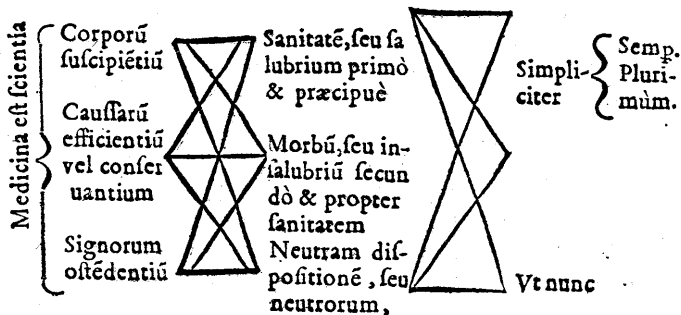

De corporibus in libris Physiologicis præcipuè agit Galenus, sed aliis quoque passim, uti & de causis: quæ tamen in libris sanitatis tuendæ, de alimentis, de causis pulsuum, respirationis, procatarticis, morborum, symptomatum, methodo medendi, de medicamentis maximè declarantur.

De signis autem tam corporum quàm causarum hoc loco agere statuimus, ex libris maximè Galeni, Arte medica, Temperamentis, Locis affectis, Prognosticis Hippocratis, Dyspnæarum, Pulsuū, & aliis quos obiter adscribemus.

Signum medicum est quod sanitatem, morbum, neutram dispositionem, sensui vel rationi demonstrat. *Σημείον*, hoc est, signa, non necessaria: *τρυφήναι*, dicuntur Medicis & Rhetoribus. Galenus in finem libri 3. Prog. Quintilianus lib. 5. cap. 9. Signi verò nomen latius hîc extendimus, ut sæpè indicium comprehendat.

DE SIGNIS

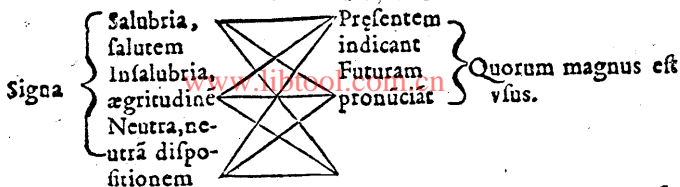

Neutram dispositionem, id est, nec sanam nec ægram omnino, seu nõ magis sanam quàm ægram, sed vtriusque mediam: vel partim sanam, partim ægram: vel aliquando sanam, aliquando ægram. Horum omnium, vt cæterorum, quæ ex libro artis medicæ sumuntur à nobis, rationem Martinus Acacia doctiss. medicus demonstrat suis in eum librum commentariis iam absolutiss.

Lib. de vsu partium.

Ab animo, est omnino medi^o

Audacis, & timidi, id est, alacer & fortis
 Iracundi & ignavi. i. mansuetus.
 Præcipitis & cunctatoris, id est prudens.
 Misericordis & inuidi, id est, amicorũ amans & human^o,
 Callidi & hebetis. i. integer.
 Libidinosi & insensati. i. circa venerea mediocris.

Prima & potissima, sumpta ab ipsa hominis essentia, seu ab his quæ homini insunt secundum essentia rationem

Quæ mediocritates, bonam cerebri, cordis, hepatis temperantiam sequi possunt: vt harum contraria, intemperaturas dictarum partium contrarias. Nam animi mores corporis sequuntur temperamentũ, & corporis actiones animi moribus consentiunt, vt dicato huic rei libello Galenus demonstrat. Ob id necessariò sequentibus addi possunt, vt pdigi & avari medius, id est, liberalis: & si quæ aliæ morũ mediocritates vitiis contrariis interclusæ, Aristoteli in Ethicis traditæ, homini insitæ & naturales inesse possint, aut saltem ad has igniculi quidam & propensio. Quæ enim signa temperamẽti cuiusque,

Signa ho-
minis tē-
perati ex
lib. 1. sani-
tatis tuen-
dæ: cap. 9.
artis medi-
cæ: lib. 2. tē-
peramēto-
rum: libro
de opt. cor-
poris con-
stitutione.

à moribus optimis aut vitiosis sumuntur, sunt à moribus naturâ infitis sumenda, non ab his quos philosophiæ studio nobis postea comparamus. Hi n. vt temperamentum mutare possint, non tamē necessario indicant, vt natiui illi mores & infiti.

A corpo-
re, seu
corpo-
ris par-
tibus

Similaribus, eucrasia in calido, frigido, humido, sicco: est enim medius calidi, frigidi, humidi, sicci: seu mollis, duri, obesi, gracilis.

Organicis, symmetria in magnitudine, figura, numero, situ, connexion: omnium similarium organa singula constituentium, & instrumenti totius.

Ambabus, vnitas seu continuitas, sua similaribus, sua organicis, & seorsum, & cum aliis.

Minus præcipua, sed quæ necessario sequuntur probâ partium similarium temperiem: multa etiam, organicarû symmetriam, & ambarum vnitatē.

Virtus, seu perfectio actionum naturalium, vitalium, animalium. Symptomata seu accidentia.

Attractio alimenti familiaris omnium corporis partium moderata: & ab ea cibi & potus appetentia mediocris, & quantum vtriusque coqui potest in ventriculo: ab ea item alimenti in hepar, & inde in corpus reliquû proba distributio.

Retentio exquisita in ventriculo, hepate, venis, singulis partibus quoad erit coctio triplex in dictis partibus absoluta.

Coctio cibi & potus perfecta: prima in ventriculo: secunda, in hepate & venis: tertia, in tota corporis mole, seu in singulis partibus. Cui comes est assimilatio, & nutritio perfecta. Huic viuus semp color, nigri scilicet & albi medius.

Expulsio tempestiua & moderata excrementorum: quæ per singulas coctiones bina, vnum crassius, alterum tenuius, secernuntur à succo benigno: & corpori alieno iam sunt aliena, quantitate, qualitate, vtrâque.

His addi potest veneris vsus mediocris.

Naturalium

DE SIGNIS

Signa hominis temperati minus præcipua, &c.

Virtus seu perfectio actionum

| | | | |
|--|--|----------------|---|
| <p>Vitaliū, id est, pulsus</p> | <p>Magni & parui Calidi & frigidi Mollis & duri Pleni & vacui Velocis & tardi Densi & rari</p> | <p>Medius,</p> | <p>Vehemens tamen & æqualis & ordinat^o: nō medius vehementis, imbecilli, æqualis & inæqualis. Ordinati & inordinati.</p> |
|--|--|----------------|---|

Animalium

His addi possunt mediocritates animæ, virtutem *θυμοδῆ*, id est, animosam, vulgò irascibilē, in corde residentē, sequentes: vt fortitudo, mansuetudo, & reliquæ,
Sensio omnis integra, & quatenus homini datum est perfecta, scilicet visio, auditio, olfactio, gustatio, tactio: qua tactione homines vt cætera animalia vincunt, ita aliis sensationibus cedunt variis animalium generibus.

Motus volūtarius omnium corporis partium optimus, inculpatissimūque.

Principis animæ facultatis actio omnis, hoc est apprehensio, ratiocinatio, memoria integra.

His addi possunt morum animi mediocritates, vt quæ principium sui ab animali facultate ferè sortiuntur. Adhęc somnolenti & insomnis est medius. Hanc actionum virtutem symmetria instrumentorum, in quibus, vel à quibus actiones hæ fiunt, perficit.

Symptomata seu accidentia.

Quantitate

Totius

Magni & parui est medius, quanquam temperatus, vel magnus, vel paruus esse potest: si partes eius omnes sint temperatæ & commoderatæ,
Crassi, seu obesi & gracilis medius, id est, eufarcos & quadratus. Aph. 4.4. lib. 2. Hi status vitiosi augentur vel minuantur latitudine & profunditate. In medio autem spirituosum genus, & carnosum, & solidum, est mediocre quantitate & qualitate.

Partis

Venarum nec ampliarum, vt gracilis naturâ, nec angustarum & obscurarum, vt obesi naturâ, sed medicrium. Quæ cavitatis mediocritas in cæteris eius partibus cauis etiam inest.

Calidi

Signa hominis temperati minus precipua sumpta à symptomate.

| | | | |
|---------|---|--|--|
| Capitis | Oculi | Thoracis | } Inter magnum & paruum medij. De his post in signis partium principum, cerebri & cordis temperaturarum, ostendentibus, abundè dicemus. |
| | | | |
| Tactili | } Calidi, frigidi Mollis, duri Hirsuti, glabri | } Est medius toto corporis habitu. | } Color cutis totius est optimus, quia floridus, seu ex albo & rubro commixtus. |
| | | | |
| Visili | } Capilli, cum puer est, rufi magis quam nigri: cum floret ætate, nigri: cum adolefcens est, flauis, & ut plurimum crispis mediocriter. | } Patiendi difficultas, à causis omnibus morbofis, quibus maximè resistit. Intemperatus autem, solis suæ naturæ contrariis, cum à similibus suæ intemperaturæ causis promptè offendatur. | |
| | | | |

Nam optimè temperatus homo ad iustitiam noscitur actionis sibi conuenientis perfectione, hoc est, si sapientissimus est, ac prudentissimus. Deinde corporum est omnium temperatissimum, præcipuè internæ manus natiua cute, nerui, & carnis media, omniumque excessuum & defectuum medium. Ob id ad ipsum, ceu quâdam Polycleti regulam, collata corpora alia, dicuntur calida, frigida, humida, sicca: aut per horum coniugationem calida humida, calida sicca, frigida humida, frigida sicca: mollia, dura, crassa, tenuia, hirsuta, glabra, &c. hoc est, calidiora, frigidiora, & cetera, temperato.

Spectanda autem sunt maximè hæc signa ceu certissima, in aëre & in victu temperato, vt nec in sole se homo in dies torreat, nec semper in umbra, puellarum more, lateat. Quando sic cutis nudæ colorem, mellitiam, duritiem regio intemperata, & temperata aër æstiuus & hybernus permutauerit, & corruerit.

| | | |
|------------------------------------|--|--|
| Calidioris humido sicco temperata, | } Calor tactu perceptus in cute, & carnosio genere. Calfactio prompta, tarda refrigeratio, vt in corpore denso. Rubor in cute. Adipis inopia. Pilorum copia, & capillorum nigrities. | |
| | | |
| | | |
| | | |

DE SIGNIS

| | | | | | |
|--|-------------------------------------|--|---|--|--|
| Signa corporis temperaturæ mediocritatis | Frigidioris humido sicco temperatæ. | } | Frigiditas tactu percepta. | | |
| | | | Refrigeratio præpta, ut rari corporis, calfactio tarda. | | |
| | | | | Rufa cutis, si frigiditas multum excedit, liuida, plumbæa. | |
| | | | | Adeps mediocritatis. | |
| | | | | Pilorum nuditas, & glabrities, capillus rufus. | |
| | | Siccioris calido frigido temperatæ. | } | Corpus siccum, durum, gracile, ægrè mobile. | |
| | Offensio prompta à siccantibus. | | | | |
| | | Humidioris calido frigido temperatæ. | } | Corpus carnosius, mollius temperato. | |
| | Læfio prompta ab humestantibus. | | | | |
| | | Hæc corpora cum in altera oppositione sint temperata, his notis exceptis, temperato cætera sunt similia. | | | |
| | Calidioris siccioris, | } | Corpus calidius, siccius, durius, gracilius, hirsutius. | | |
| Nigrities cutis, si calor multum excedit, & capillorû. | | | | | |
| | | | Corpus calidius, carnosius, mollius temperato, quantum utraque qualitas excedit. | | |
| | Calidioris humidioris. | } | Corpus calidius, & hirsutius multo, | } | |
| Carnosius, & mollius paulò, | | | Si calor multum, humiditas parum vincit, medium. | | |
| Adipisinos, capillis, nigris, | | | } | | |
| Calidius, hirsutius paulò, Carnosius, & mollius multò, Colore ex albo & rubro. | | | | Si humiditas multum, calor parum vincit medium. | |
| | | | Putridis morbis obnoxium, Paulo corpus album, molle, obesum, debile. | | |
| | Frigidioris, humidioris, | } | Multò, pro qualitatatum incremento, omnia hæc augentur. | | |
| Color rufus, aut liuidus, si plurimum utraque qualitas vincit. | | | | | |
| | | | Capillus rufus. | | |
| | Frigidioris siccioris, | } | Naturâ æqualiter, cum utraq; qualitas ex æquo à medio recedit. | } | |
| Corpus frigidum tactu, durum naturâ, rectum, tenue, glabrum. | | | Adeps per carnes sparsus, et si corpus est gracile. | | |
| | | | Inæqualiter, cum qualitas altera plurimum, altera parum à medio recessit: illius qualitatis maiora, huius minora erunt indicia. | | |

AEtate
declinan-
te,

Corpus gracile, durum, melancholicum, ab atræ bilis prouentu, ob id nigrum & hirsutum, si iuuentus calida sicca præcesserit: si non, color cutis, & capillus, & pilos frigiditatis modum & proportionem sequitur.

In his quatuor qualitatum coniugationibus qualitatis plus excedentis indicia semper magis eminebunt. Sunt autem signa hæc temperaturæ earum maximè partium, quæ primæ oculis subiiciuntur, scilicet cutis, & musculorum omnia ossa ambientium. Si verò hæc temperaturæ totius naturæ non sunt, sed cordis, aut hepatis, aut amborum naturam, præcipuè calidam, frigidam sequuntur, & sunt acquisitiuæ, signa alia exhibent, dicenda in signis temperaturæ harum partium calidæ, frigidæ. Spectentur quoque hæc signa in victu temperato ventibus, & colentibus regionem temperatam. Nam aer æstiuus, nudis: hybernus, & vita in umbra, etiam vestitis, signa ex colore, mollitie, duritie sumpta, alioqui certissima, corrumpit.

Adhæc obserua, an muscoli omnes eadem sint temperie, vel diuersa: & an partiū crassities aut tenuitas sit à carne musculosa, vel ossium subiectorum quantitate, vel vtraque: vel humiditate in spatiis inter partes similes mediis collecta, ipsarum alimento.

| | | |
|-----------------------------|----------------------------------|--|
| Artus enim facit & ostendit | Crassiores | Ossium subiectorum amplitudo, sua duritie sensui apparens, |
| | | Carnis aucta multitudo mollior, ossibus etiam tenuibus. |
| | Tenuiores | Vtraque simul notis amborum conspicua, vt mollitie sublimi & ambiente, duritie profunda. |
| | | Multa humiditas in spatiis inter partes similes mediis collecta, ipsarum alimentum. |
| Humidiores | Ossium subiectorum tenuitas. | |
| | Carnium penuria. | |
| Sicciores | Vtraque simul. | |
| | Pauca humiditas illa nutritoria. | |
| | | Caro multa & mollis. |
| | | Plurima & subtilior humiditas illa. |
| | | Caro pauca & dura. |
| | | Parcior & crassior dicta humiditas. |

Porrò hanc humiditatem augere possis, partes autem corporis verè solidas & primas humidiores reddere nequeas, satis est si celerius siccare prohibeas. Communis hæc ratio est omnium partium, & uti-

DE SIGNIS

lis etiam doctrinæ caussarum salubrium & insalubrium. Commune etiam toti corpori, & singulis eius partibus temperaturæ est signum: noxa facilis à ~~similibus sua~~ ~~intemperaturæ~~ caussis: auxilium à contrariis: vt quod corpus facile friget, frigidum aut rarum: quod ægrè friget calidum aut densum: quod à siccis promptè læditur, & ægrè est mobile, siccum: humidum, contrà.

Hactenus signa temperamenti totius corporis, nunc signa temperamenti partium maximè principum.

- | | | | |
|-----------------|---|--|---|
| Partes corporis | } | 1. Principes, ac cæterarum gubernatrices, cerebrum, cor, hepar, testes. | |
| | | 2. Ortæ & gubernatæ à principibus, | Cerebro, nerui, & spinalis medulla. Corde, arteriæ corporis totius. Hepate, venæ omnes. Testibus, vasa spermatica. |
| | | 3. Nec aliarum gubernatrices nec ab aliis gubernatæ, sed ab insitis sibi à natura factis sibi à natura factis, | Os, cartilago, ligamentum. Membrana, adæps. Glandulæ, caro simplex. |
| | | 4. Potentias sortitæ, insitas, & manantes à principibus per neruos, arterias, venas, | Lingua, pulmo. Ventriculus, hepar, lien. Renes, & reliqua corporis instrumenta. |

- | | | | |
|-------------|---|--|---|
| Quantitate, | } | Paruitate, quæ vitiosæ cerebri constitutionis proprium est signum. | |
| | | Magnitudine, | Cum figura concinna, & ortis ab eo perfectis, vt neruosa omnium substantia bene habitata, & robusta, ceruice valida, & ossibus aliis optimè constantibus. |
| | | Sine his dotibus, multam nec optimam materiam à virtute non bene formatam ostendit. | Multam & optimam materiam ab insita virtute robusta bene formatam significat. |
| | | Propria, simili spheræ cereæ omnino rotundæ, post vtrinque paulatim depressæ, vt priores & posteriores eius partes magis gibbæ, laterales fiant rectiores. | |

Hæc concinna occipitis, & futurę eius lãbdoidis figura significat optimam constitutionem cerebelli cerebro annexi, & ab eo exortorum, spinalis medullę & neruorum eius motorum: quales multos habet cerebellum, sensificos paucos: cerebrum contrã, motores paucos, sensificos multos: quos bene constitutos ostendit figura eminentiã ad frontem concinna.

Cerebri naturam ostendunt insita ipsi hæc. 5. genera.

1. Capitis totius dispositio in

Figura

Inepta

Occipitis eminentia.

Minuta si nervi, ceruix, ossa alia habent.

Secundum naturam, quod rarũ est,

Nõ recte, quod frequentif est,

Materiã defectum significat, non vitutis formatricis imbecillitatem.

Principium imbecillum significatur.

In acutum tendente cum figura concinna, & cæteris, vt in capitis magnitudine, distinguendis.

Ad frontem eminentia, & figura illiberali & absurda, vel maiore, minore, distinguenda vt occipitis eminentia: & extortorũ à cerebro neruorum sensificorum, & visus, olfactus, gustatus virtute, aut vitio. Nam orta à cerebro, ipsius virtutem aut vitium indicant: contrã, cerebri à se ortorum.

Crafsitie, tenuitate, mollitie, duritie.

Figura recta & plana, crispa & flexa.

Colore albo, pallido, rufo, flauo, nigro.

Productione cita, tarda.

Perditiõne cita, tarda, vt in caluitio.

Capillorũ

2. Sensationum, vt visionis, olfactus, gustatus, auditus, tactus,

3. Motionum voluntariarũ per neruos & musculos,

4. Principum actionum apprehensionis, cogitationis, memoriã,

5. Naturalium in cerebro & capite actionum,

Alteratio à causis externis, facilis, difficilis additur.

Virtus & vitium, seu perfectio & lapsio triplex.

DE SIGNIS

Bonæ,

1. Substantia cerebri ex primarum. 4. qualitatum mixtura bene temperata, & ob id media, subtilis crassæ, mollis duræ, fluxilis **firma, calida & frigida**: quam sequuntur actiones sensitiuæ, motoræ, principes, in ipso naturales, integerrimæ, somnus mediocris.
2. Excrementa inde per aures, oculos, nares, palatum, suturas, meatus alios, modica.
3. Bona capitis commoderatio in magnitudine, figura conuicina, virtute ortorum ab eo, vt spinalis medullæ, neruorum sensoriorum & motorum, ceruicis, capilli.
4. Capilli sunt infantibus subruhi, pueris subflauis, adolescentibus flauis & medijs, inter simplices & exactè crispis, vix caluescetes, si regio, & in cerebro humores sunt temperata.
5. Difficilis offensio ab externis causis calfacientibus, refrigerantibus humectantibus, siccantibus.

Calidior, à qua fit mobilitas in opinionibus & apprehensionibus.

Signa cerebri temperaturæ

Calidioris humido sicco temperatæ,

1. Substantia cerebri } Motuum & sensuum celeritas, somni breues, leues, & parum profundi.
Tenuior, quam ingenij celeritas sequitur.
2. Partes capitis, vt facies, calidiores, rubicundiores, oculorum venæ manifestiores.
3. Excrementa per aures, oculos, nares palatum. Pauca cocta in ipsis omnino sanis. Plura autem & incocta, si cibo, potu, odore, aëre, & alijs omnibus foris occurrentibus naturæ calidis, præcipuè etiam humidis caput impletur, & grauatur: quod illis perpetuò, ac præsertim, cum nullam victus rationem seruarint, accidit.
4. Capilli statim post natalem à capite orti, initio subflauis, deinde nigricantes, tandem caluescentes, si non multò excellit caliditas. Si autem plurimò temperiem mediam superat, mox nigri, robusti, crispi fiunt, calui celerrimè.
5. Offensio facilis, à causis calidis, internis & externis: Auxilium à frigidis.

Omnis enim pars ex similibus suæ intemperaturæ causis promptè offenditur: iuuatur autem modico contrario vtu. Si magnus est in caliditate excessus, validiora sunt hæc indicia: si paruus, imbecilla. Quæ distinctio in cæteris intemperaturis eodem modo obseruanda est.

Frigidioris,

1. Substantia } Frigida, quæ facit stabilitatem in opinionibus, motuum & sensuum tarditatem, somnos cerebri } longos, graues, & profundos.
 Crassa, cui succedit intellectus tarditas.
2. Partes capitis, vt facies, parum calent, non rubent, sed palent, oculorum venæ visum omnino fugiunt.
3. Excrementa per aures, oculos, nares, palatum, multa cruda.
4. Capilli multò post natalem orti, tenues initio, & matè nutriti, recti, rufi, stabiles, canitiem sentiunt, non caluitium.
5. Offensio facilis, à frigidis, tuncque illis catharrhi, coryzæ sunt: Auxilium à modicè calidis. Nam multum calida catarthum, coryzam etiam in his excitant, liquatis à calore in cerebro excrementis.

Siccioris,

1. Substantia cerebri siccior, stabilis, firma & ob id formarum non facile susceptiua: vnde discendi difficultas, & memoria fidelis, sensuum perspicacitas, motuum promptitudo quædam, & vigiliarum.
2. Partes capitis, vt facies, siccæ, graciles.
3. Excrementa per dictos meatus pauca.
4. Capilli robusti, celerrimè nati, crispi potiùsquàm recti, citò caluitium faciunt.
5. Offensio facilis à siccantibus: Auxilium ab humectantibus.

Humidioris,

1. Substantia cerebri humidior, fluida, ob id formarum facile susceptiua: vnde discendi facilitas, & obliuio celeris, sensus turbulenti, graues, obtusi, motus tardi, somni multi & profundi.
2. Partes capitis, vt facies, humidæ, tumidæ, obscæ.
3. Excrementa multa.
4. Capilli plani & simplices, canitiem sentiunt, non gignunt caluitium.
5. Offensio facilis ab humectantibus: Auxilium à siccantibus.

Calidioris
& siccioris,

- Sensuum vigor, & vigiliæ plurimæ.
- Caliditas capitis tactu percepta, & facies rubicunda vsque ad ætatem consistentem.
- Excrementa nulla.
- Capillorum prima generatio celerrima, & plurimo abundans alimento: sunt autem hi nigri & crispi.

DE SIGNIS

Signa cerebri, temperaturæ

Calidioris humidioris

Paulò

Color bonus.
Partes circa oculos calidiores cum venis magnis.
Excrementa plura mediocriter cocta.
Capilli recti, subflavi, ægre caluescentes.
Capitis repletio & aggrauatio à calidis: ab humectantibus verò, multò maior excrementorum multitudo mox accedens.

Plurimò,

Visus turbulenti, & cæteri sensus parum vigentes.
Vigiliarum longarum impotentia, somnus grauis interruptus vigiliis, & somniis imaginationū plenis.
Excrementorum copia.
Capilli ex prædictis coniectandi.
Offensio prompta, à calfacientibus & humectantibus, vt austro: auxilium, à frigidis siccis, vt aquilone.
Caput morbis obnoxium.

Si autem multò sit calidius, paulò humidius, calidè intemperaturæ signa exhibebit vehementia, & manifesta: humidæ, leuia, & obscura: si multò humidius, paulò calidius, contrà. Quæ ratio communis est omnibus intemperaturis cõpositis.

Frigidioris & siccioris

Sensuum omnium in iuuentute vigor, nullumque omnino vitium: sed progrediente ætate marcor subitus, & celerima omnibus circa caput senectus.

Caput frigidum, & sui ratione decolor, venæ oculorum imperceptæ.

Excrementorum inconstans vacuatio.

Capilli natis vix exeuntes, & malè nutriti, rufi, citò canescentes: caluescentes verò, si multò siccior, paulò frigidior fuerit: contrà, partium caluescentes, si multò frigidior, paulò siccior.

Offensio prompta, à causis frigidis, & ob id inæqualis, & parum solida sanitas, quòd nunc leuissima habent capita, ob excrementorum moderatos effluxus, nunc grauedine & distillatione tentata à minima causa.

Frigidioris & humidioris,

Sensuum obtusitas & tarditas, somnolentia, & somni graues ac profundi.

Excrementorum prouentus.

Capilli citò canescentes non caluescentes.

Offensio prompta, à frigiditate, & repletione, grauedine, distillatione.

Signa oculorum temperature

- Bonæ } Oculorum concinna vel magnitudo vel paruitas, sed vtraque cum visione perfecta. Illa enim multam materiam, hæc paucam: sed vtramque à vi formatrice bene temperatam.
- Malæ } Oculorum inconcinna vel magnitudo vel paruitas, sed vtraque cum visione hebeti est: & substantiam multam vel paucam malè temperatam à vi formatrice significat,
- Calidioris } Caliditas tactu manifestè percepta.
Motus eorum facilis, & creber.
Venæ ipsorum latæ.
- Frigidioris, Contraria.
- Humidioris } Mollities cum multa humiditate, & tenuis humor magis ad aquæ naturam accedit, & superabundat: & crySTALLINUS humor est mollior, nec ita multus.
- Siccioris } Durities & siccitas, humoris tenuis crassities & paucitas: durior autem crySTALLINUS, & paulò copiosior aqueo.

Offensio prompta, à similibus temperaturæ causis: auxilium, à modico, contrariorum vsu, vt in cæteris partium reliquarum temperaturis.

Causæ oculorum

- Glaucorū } Magnitudo } Humoris cry
Splendor exquisitus } stallini.
Situs prominens }
Paucitas & puritas humoris tenuis & aquei ad pupillam.
- Nigrorum } Paruitas } Humoris cry-
contrariæ } Splendor non ex- } stallini.
quiritè fulgidus }
Situs profundus }

Copia vel impuritas humoris aquei.

Si omnes hæ causæ adsint, priores quidem, glaucissimus: posteriores verò, nigerrimus erit oculus: si aliquæ adsint, alię desint, maior & minor fiet glauco & nigredo, pro numero & viribus causarum: & qui mediam horum naturam habent, causas quoque medias habent.

Cæterorum sensoriorum temperamenti notas, & ex his, cerebri, similiter possis inquirere.

DE SIGNIS

Signa cordis apta suae actioni temperaturæ

Frigidioris

Propria
maximè

Pulsus minor quàm modo naturæ conueniat, nõ
tamen necessariò tardior vel rarior.

Respiratio pulsui proportionalis, si tantò thorax
minor est, quantò cor frigidius est: si autè ma-
ior est thorax, quàm pro frigiditatis cordis ve-
hementia, non solum minor respiratio, quàm
naturæ conueniat, sed tardior & rarior fit.

Timiditas.

Natura ad actiones segnis.

Pectus glabrum,

Thorax paruus simul cum magnocapite.

Calidioris

Magna
ex par-
te con-
tingen-
tia

Propria
& inse-
parabi-
lia

Pulsus velox frequens.

Respiratio magna.

Audacia, & si calor multum excessit, furibunda
quædam iracundia & temeritas.

Natura ad actiones prompta.

Thorax hispidus præsertim pectore, & ipsis par-
tibus ad hypochondria propinquantibus.

Thorax latus simul cum paruo capite.

Vniuersum corpus calidum, nisi hepar vehemen-
ti frigiditate obstiterit.

Thorax latus, nisi cerebrum frigiditate plurimum
obstiterit. Nam cerebro spinalis medulla, huic
autem vertebræ spinæ totius, vertebris verò
metaphreni duodecim, costæ totidem, utrin-
que metaphreno, ceu carinæ naui infixæ, tho-
racemque circumscribentes, magnitudine res-
pondent. Quare necessariò thorax metaphre-
ni longitudinem æquat: latus verò est pro ver-
tebrarum & costarum ratione. Si verò cordis ca-
lidity superans, thoracem in primo ortu per-
flât & dilatârît, cordis caliditatem declarat
thorax latus: maximè verò, si caput paruû fue-
rit: ut contrà, caput magnum cum thorace par-
uo, cor frigidius significat. Si verò thorax ca-
piti proportionè responderet, temperaturæ cor-
dis signa propria sunt obseruanda, neglectis
ex thoracis capacitate signis.

| | | | |
|--|---|---|--|
| Magna ex parte contingen- tia | } | Vniuersum corpus frigidum, nisi hepar vehemen- ti suo calore obstiterit. | |
| | | Thorax paruus, nisi cerebrum caliditate plurima obstiterit. | |
| Siccioris | } | Propria Magna ex parte | Pulsus durus. |
| | | | Ira non pröpta, sed fera & sedatu dif- ficilis. |
| Humidioris | } | | Vniuersum corpus siccius, nisi hepar humidius obstiterit. |
| | | | Pulsus mollis. |
| | | | Mores ad iram procliuēs, sed quę faci- lè sedatur. |
| | | | Corpus vniuersum humidius, nisi he- par siccius obstiterit. |

Signa cordis temperaturæ

| | | |
|---------------------------------------|---|--|
| Calidio- ris & sic- cioris. | } | Pulsus magnus, velox, frequens, durus. |
| | | Respiratio magna, velox, frequens: multò autem velo- cior & frequentior, si thorax non sit auctus propor- tione caloris cordis. |
| Calidio- ris hu- midio- ris. | } | Iracundia, præceps animus, mores tyrannici, ad furo- rem faciles, ægrè placabiles. |
| | | Promptitudo ad actiones. |
| | | Pectus præ cunctis maximè hirsutū, & hypochondria. |
| Calidio- ris hu- midio- ris. | } | Pulsus magnus, velox, frequens, mollis: sed systole ve- locior quàm diastole. |
| | | Respiratio pulsui forma similis, si thorax proportionē caloris cordis est auctus: sed expiratio est maior & velocior inspiratione. Si autem minor est thorax, tã- tò velocior & frequentior pulsu respiratio fit, quan- tò thorax est minor. |
| | | Animus ad iram procliuēs, non tamen ferus. |
| | | Promptitudo ad actiones non minor quàm prædictis. Hirsuti minùs prædictis. |
| | | Si verò magnus sit à temperamento medio recessus, præcipuè ad humiditatem, præter dicta, morbi ex putredine sunt corruptis & putrefactis in eo humo- ribus. |

DE SIGNIS

- | | | |
|------------------------|---|--|
| Frigidioris humidioris | } | <p>Pulsus mollis.</p> <p>Mores timidi, non audaces, ad iram parum prompti, nec iræ tenaces.</p> <p>Segnitia ad actiones.</p> <p>Pectus glabrum.</p> |
| Frigidioris siccioris. | } | <p>Pulsus paruus, durus.</p> <p>Respiratio moderata, si thoracis paruitas cordis frigiditati proportionè responderet: si verò maior est thorax, tarda, rara fit respiratio.</p> <p>Ad iram omnium minimum propensius: irasci autè coacti iram retinent.</p> <p>Pectus omnium maximè glabrum.</p> |

De corporis totius temperatura calida, frigida, & thoracis capacitate magna, parua, similiter distingue.

Pars quævis calidior, frigidior, humidior, siccior, seipsa & sua naturali & idonea temperatura non alicui alteri rei collata intelligitur. Nam cor etiam naturâ frigidius, multò calidius est calidissimo naturâ cerebro.

Ad hæc quæ de moribus bonis aut malis dicta sunt, vel dicentur, ad temperaturæ cognitionem, de naturalibus & insitis intelligenda sunt, non de acquisitis per philosophiam.

- | | | |
|-------------|---|---|
| Calidioris | } | <p>Sanguis calidior, & ab eo corpus vniuersum calidius, nisi cordis frigiditas obstiterit.</p> <p>Flaua bilis multa, & in etate consistente etiam atra.</p> <p>Venæ corporis totius lætæ naturâ.</p> <p>Venter & hypochondria hirsuta.</p> |
| Frigidioris | } | <p>Sanguis frigidior, & ab eo totius corporis habitus frigidior, nisi à corde calfiat. Nam cordis caliditas hepatis frigiditatem obtundere potest, & frigiditas caliditatem.</p> <p>Cordis autem humiditas hepatis siccitatē ad contrarium habitum transferre nequit. Media inter has est hepatis humiditas, vt quam cordis siccitas magis vincat quàm ab ea vincatur. Hepatis autè caliditatem multò facilius vincit cordis frigiditas: omnium autem qualitatuum frigiditas facillimè vincitur à cordis caliditate.</p> <p>Pituitæ copia.</p> <p>Venæ naturâ angustiores.</p> <p>Venter & hypochondria glabra.</p> |

Signa hepatis, temperaturæ.

| | |
|-------------------------|---|
| Siccioris | <p>Sanguis parcius & crassior, & totius corporis habitus siccior.</p> <p>Venæ duriores.</p> <p>Sanguis copiosior humidior, & corpus totum humidius, nisi cor siccius obstiterit.</p> |
| Humidioris | <p>Venæ molliores.</p> |
| Calidioris siccioris | <p>Sanguis crassior siccior, totum corpus siccius.</p> <p>Bilis flava plurima ætate consistente etiam atra.</p> <p>Venæ latæ, duræ.</p> <p>Venter & hypochondria plurimum hispida.</p> |
| Calidioris humidioris | <p>Sanguis plurimus, & inde totum corpus calidius, humidius, nisi cor obstiterit.</p> <p>Venæ amplæ.</p> <p>Hypochondria hispida, sed minus prædictis.</p> <p>Corpus obnoxium morbis, ex putredine & humoribus vitiosis, si utraque qualitas multum sit aucta, præcipue humiditas, non caliditas: si contra multum aucta caliditas, non humiditas, vitiosis humoribus non laborant.</p> |
| Frigidioris humidioris. | <p>Sanguis pituitosus, & ad pituitæ naturam accedens, & corpus totum, nisi cor ad contrariam naturam transferat.</p> <p>Venæ angustæ.</p> <p>Hypochondria glabra.</p> |
| Frigidioris siccioris. | <p>Sanguis paucus, & totum corpus frigidius, siccius, nisi cordis natura contraria vincat,</p> <p>Venæ angustæ.</p> <p>Hypochondria glabra.</p> |

Cordis autem & hepatis temperatura si eadem est, secundum illam totum corpus afficit. Ut ambobus his calidis, totum corpus calidum: frigidis, frigidum: & in cæteris similiter, ut antè dictum est.

Calidioris } Ad venerem promptitudo & proclinitas.
 } Fœcunditas præcipue masculorum generatrix.
 } Genitiuæ partes, & his proximæ pilis celerimè vestiuntur.

Frigidioris, Contraria.

Humidioris, Semen multum & humidum.

Siccioris, Semen paucum, modicè crassum.

DE SIGNIS

| | | | |
|-------------------------------|---|---------------------------|--|
| Signa testium, temperaturæ | } | Calidioris siccioris | Statim ab initio proclivius homo ad venerem, & petulcus: protinus verò satiatur, & si cogatur, offenditur. Semen crassum fœcundissimum. Genitiuæ partes, & his proximæ ad umbilicum vsque & media femora citissimè hispida. |
| | | Calidioris humidioris | Veneris appetitus non maior quàm aliis, sed eius vsu immodico noxa minor: quin si caliditas & humiditas harum partium multùm sit aucta, veneris abstinentia multùm læduntur. Seminis copia. Genitiuæ partes, & vicinæ minùs hirsute prædictis. |
| | | Frigidioris humidioris | Non pronus homo ad coitum, sed tardè venerem exercere incipit. Semen tenue, aquosum, infœcundum vel omnino, vel fœminarum generatiuum. Partes genitiuæ & his vicinæ glabræ. |
| | | Frigidioris siccioris | Semen crassum, paucum. Cætera prædictæ est similis. |
| Signa ventriculi, temperaturæ | } | Calidioris | Appetentia deterior quàm coctio. Coctio melior præsertim durorum & coctu difficili. lib. r. alim. Nam quæ faciliè alterantur, in ipso corrumpuntur. Gaudet cibo & potu calido, modico frigidorum vsu non læditur. Externis calidis promptè læditur, nec illa tolerare potest. |
| | | Frigidioris | Appetentia vehementior. Coctio imbecillior, præsertim cibi frigidi, & coctu difficilis. Ructus acidus plurimus præcipuè à frigido cibo facile in ipso acefcente. Gaudet cibo & potu frigido: sed horum vsu immodico, & externis frigidis promptè læditur. |
| | | Siccioris | Sitis celeris, quæ potu paucò sedatur: plurimo enim grauantur, & fluctuationibus infestantur, aut suffluitat quòd abundat. Delectatur cibis siccioribus. |

Humidioris } Sitis nulla, aut minima.
 } Humidum largius fert facilè.
 } Gaudet cibis humidioribus.

Naturales siquidem ventriculi intemperaturæ similia appetunt: morbosæ verò, contraria.

Compositæ ventriculi intemperaturæ ex simplicium natura cognoscuntur, vt ex siti maxima, calidior siccior: hanc tamè sitim à ventriculo, vel thoracis visceribus ortam sic distingue.

Sitim ortam à calore

| | | | | |
|---------------------------|---|--|---|------------|
| Ventriculi vel hepatis | } | Hypochondriorum calor prodit. | } | Ostendunt. |
| | | Potus præsertim frigidus sedat. | | |
| Cordis & pulmonū | } | Inspiratus aër frigidus non iuuat. | } | |
| | | Thoracis æstuans calor | | |
| | | Multa inspiratio | | |
| | | Longa expiratio | | |
| | } | Inspiratus aër frigidus insigniter sedat. | | |
| | | Potus frigidus modicè iuuat. Non enim ab eo sitis eorum mox sedatur. | | |

Ventriculum verò, hepar, cor, pulmonem frigidum, frigida sumpta & admota lædunt.

Signa pulmonis temperaturæ

| | | |
|-------------|---|---|
| Calidioris | } | Diæta in siti pulmonis, & cordis calorem sequente. |
| | | Læsiò à calida inspiratione, auxilium à frigida. |
| Frigidioris | } | Dolor & frigiditas manifestè percepta. |
| | | Læsiò à frigida inspiratione, auxilium à calida. |
| Humidioris | } | Pituitæ excretio cum tussi & scretatu. |
| | | Pituitæ & aliorum excrementorū scretatus cū tussi. |
| Siccioris | } | Vox obscura & rauca, quæ excrementis intercitur, si vehementiùs vel acutiùs loqui conentur. |
| | | Pituitæ & aliorum excrementorum scretatus nullus. |
| | } | Vox clara. |

Causæ vocis.

| | | |
|--------|---|---|
| Magnæ | } | Latitudo asperæ arteriæ naturalis à multo calore perflata. |
| | | Efflatio vehemens, seu violenta multum expiratio. |
| Paruæ | } | Angustia eiusdem ab imbecillo calore. |
| | | Efflatio imbecillior. |
| | } | Gravis, Latitudo pharyngis & laryngis à calore. |
| | } | Acuta, Angustia eorundem à frigiditate natua. |
| | } | Lenis, Lenitas totius gutturis ex mediocri temperie nata. |
| Asperæ | } | Asperitas eiusdem ex siccitate durarum cartilaginum sigmoidū, quibus arteria cōstat, ac ex inæqualitate carundè, ob penuriã dispersæ p ipsas humiditatis. |

DE SIGNIS

Quoniam igitur vocis instrumenta temperamenti ratione talia, vocalis sequitur, idcirco ex voce de naturali temperatura licet ratio cinari. Non tamen semper, neque primùm temperaturam presentem ostendit, sed ex accidenti: & solas naturales temperaturas, non autem aduentitias, vocis magnitudo aut paruitas sequitur. Differentiis verò naturalium vocum prædictis, quæ voces à morbo aliquo harum partium sunt, proportionem respondent: ipsæ quæ indicia sunt causarum à quibus fiunt.

Reliquæ partes animalis internæ exigua habent temperaturæ suæ indicia, ea tamen ex iuuantibus & nocentibus¹, & naturalium facultatum actionibus integris aut vitiatis agnoscere tentandum. Cuiusque enim partis temperaturam actionis virtus & vitium maximè sequitur.

Hactenus temperaturarum signa, nunc indicia dicenda naturæ partium instrumentariæ ab optima commodè ratione recedentis, in magnitudine, figura, numero, situ, minus tamen quàm vt ipsa iam ægrotet.

| | | | |
|------------------------------|----------------------|------------|--|
| Ametria quadruplex, Partium. | Internarum cognitio. | Facilis | Externarum, & sensibus planè subiectarum cognitu facillima est, vt capitis, & per id, cerebri, colli, thoracis, omoplatarum, brachij, cubiti, manus, ischij, femoris, tibiæ, pedis. |
| | | | Ventriculi paruitas, rotunditas, pronus ad hypochondria situs, circumscriptione propria visui & tactui manifestè apparet sumpto largiori cibo. Vesicæ paruitas, & situs expositus, tumore in pectine circumscripto, si quando urinam tardius excernit, apertè cernitur. Vteri paruitas, & situs à natura alienus, & alia eius vitia obstetricibus etiam tactui sunt manifesta. Iecoris, paruitas, & venarum in eo angustia colligitur ex venarum reliqui corporis angustia. Toto corpore decolore. Dolore graui & tensivo in hypochondrio dextro post cibum largiorem, flatuosum, crassum, lentum, quòd hæc symptomata hepar angustum habentibus ferè accidunt. |
| | | Difficilis | Meatus à folliculo fellis geminus & impar, vt maior in fundum ventriculi ad pylorum feratur, minor in ecphylin, colligitur ex bilioso vomitu quotidiano, quanquam totum corpus sit pituitosum: alui excrementis bile flaua minimùm tinctis. |

Cæterarumque partium internarum, vt non certissima scientia, sed artificiosa tantum coniectura noscatur, quam coniectandi facultatē actionū & vsuum per anatomicas cognitio suppeditat. Hactenus signa corporum & partium, quæ intra sanitatis latitudinē continentur, ex Galeni libris, maximè Arte medica expressimus. Nunc addenda sunt signa locorum affectorum, hoc est, partium iam ægrotantium, & earum tantum internarum, quarum scilicet inuentio methodum & viam rationalem requirit, quòd sub visus aut tactus iudicium non cadant, vt externè ægrotantes sensu plañè noscuntur, ex mutatione caloris, frigoris, mollitiei, duritiei, coloris, magnitudinis, figuræ, numeri, situs, connexionis, quæ ipsis secundum naturam & sanis prius inerant.

Hæc autem partium affectarum signa Galenus iam senex, in artem primus redegit, perfecitque (capite 81. Artis medicæ) medico in physiologia, & aliis artis partibus iam probè exercito imprimis necessaria ad curationem rectam, ad idoneorum partibus affectis remediorum inuentionem, ad prænotionem, & prædictionem euentus. Nec solùm pars affecta, sed causa illi noxam affrens consideranda: vt delirij & vigiliarum, calida: stuporis & soporiferorum affectuum, frigida. Ob id causas, & signa, & symptomata, obiter attingimus cum Galeno, quòd ad exactam locorum affectorum notitiam plerunque sunt necessaria: vt & iam aliquorum curationes, quòd eas iuuantia aut impediencia nò modò affectus naturam, sed etiam partem affectam persæpe declarant. Hæc signa iam docebimus, si pauca quædam in his obseruanda paucis antè dixerimus. *αἰσθησις*, id est, affici partes Græcis propriè dicuntur, quando motum ab alio præter naturam sustineat: seu quando sympathæa cum aliis partibus laborant: abusiue autem etiam pro *νοσῆσι*, hoc est, ægrotare: seu dispositionem præter naturam sustinere propriam. Idiopathæa, est proprius partis alicuius affectus, vt suffusio oculi, & affectus quiuis in parte aliqua genitus, siue permanentem habeat dispositionem, & hæcticam siue scheticam, siue etiam dum fiat, totus nondum genitus.

Symphathæa illi opposita, quando pars proprium non sustinet affectum, sed partis alterius affectum sentit: vt oculus stomachi, crescitque ac minuitur sympathæa aucta, vel minuta protopathæa. Protopathæa, est primarius & primùm natus in parte aliqua affectus: vt in æstu caput primùm calcescit præter naturam, tandem, cor per *αἰσθησις*, id est, secundariò, & fit febris diaria.

DE SIGNIS

Nulla actio læditur, nisi pars actionis causa effeatrix lædatur idiopathæa, vel sympathæa, protopathæa, vel deuteropathæa, vel duobus, vel tribus, vel omnibus modis simul, sed diuersis rationibus.

Ut os ventriculi humor biliosus, vel putris infestet primum, idiopathæa & protopathæa est: cuius vapore acri offensum cerebrum cõdoleat, sympathæa & deuteropathæa est: deinde ab eo vapore genitus in cerebro affectus maneat, idiopathæa eius tunc efficitur: & in aliis similiter,

*Lib. 2. loco
affect.*

Idio-
pa-
thæa
i. affe-
ctu
pro-
prio,
vt

Quando causa effectus & dispositio in ipsa parte hæret;

vt

Caput in phrenetide vera, lethargo.

Oculus in suffusione.

Larynx in angina.

Pulmo in peripneumonia.

Pleura in pleuritide.

Cor in syncope cardiaca.

Ventriculus in lienteria.

Hepar in dysenteria hepatica.

Pars afficitur

Sympathæa i. per consensum.

Positiuè seu absolutè,

Quando à parte primariò affecta ad eam aliquid ascēdit affectus causa, & per eam ceu viam ipsum velut umbra transit, vt cum vapor à bile in ore ventriculi elatus in cerebrum, dolorem, in oculos, visa excitat visis suffusorum similia. Est enim vapor hic causa efficiens doloris, & visorum: quia illo præfente & tangente fit dolor & hallucinatio, & bile vacuata vomitu, aut per hieram picram, ambo illa cessant, non cessarent autem si proprius esset cerebri & oculorum affectus. Nisi autem à bile in ventriculo contenta aliquid, vt vapor ad cerebrum & oculos ascenderet, quod partes has faceret participes dispositionis eius, quæ est in ventriculo, nec caput tunc doleret, nec oculus videndo erraret potius quàm audiendo, odorando, gustando.

Quando pars aliquo priuatur, quod ei dū habebat secundum naturam, aderat: vt thorax efflatione vocis materia priuatus, aut quia perfossus est, aut quia intercostales musculi sunt resoluti spina metaphreni, vel ceruicis tota effecta. Et digiti resoluti, quod sen-

Privatim, }
 tiendi facultas aut etiam mouendi ad eos iam non descendit, neruorum ad eos sensum tantum, aut etiam motum deferentium origine læsa: nullo tamē vitio nullaque affectione in vocalibus instrumentis per illam aphoniam: aut digitis per hanc paralyfin existente, sed quia eo priuantur, quod ipsis sanis aderat ad actionem edendā, quoties enim parti alicui deest, id quod secundum naturam ad actionem ei aderat, iure optimo affici dicenda est, sed per consensum. Nam pars alteri consentire dicitur, quæ cum alia patitur, non quæ intra se patitur: quanquam interdum impediri pars non affici videatur, vt obstructo vesicæ meatu in ischuria, vesicæ actio mictus impeditur, instrumentis mictum facientibus illæsis, sed libero meatu carere dicenda sunt, qualis erat secundum naturam.

Cum partes affectæ, ab aliquo affectu quem præter naturam sustinent dicantur, id est, causa morbosa, morbo, symptomate, à quibus affectuum signa sumantur, antè dicemus: præsertim cum ab iisdem sed diuersa ratione affectarum partiū signa sumantur prope modum omnia. Scienda autem medico sunt, signa causarum morbosarum, vt caloris, frigoris, in morbis calidis, frigidis, multitudinis, crassitie, lentoris in obstructione, vt quibus biliose deiectiones sunt, superueniente surditate cessant, & quibus surditas adest à bile obstructe, superuenientibus biliosis deiectionibus cessat. Aphorif. 82. lib. 4. & Aphor. 2. 23. 25. lib. 1. & Aphor. 2. lib. 4. Humororum in nobis redundantium quantitate, aut qualitate, vtraque, & ob id morbos excitare paratorum, vel iam excitantium signa noscenda insinuat Hipp. & Gal. lib. 4. sanis. tuendæ. Causarum item externarum quæ in nos egerunt signa noscenda medico vt Galenus docet de diaria, primo ad Glauconem, vt per se dispositionem ab his in corpore relictam intelligat, aut saltem eas interroget: non quod ab his aliqua sumatur curatrix indicatio, sed vt affectum ab his in corpore relictum, qui curandus est, noscamus. Sciat etiam medicus signa non modò morborum, sed temporum in morbis tam vniuersalium, vt vitæ & medicameta cuique horum idonea adhibeat, quàm particularium, vt quando alimentum, medicamentum, aliâque remedia tutò exhibenda sunt, intelligat. De quibus libris duobus Galenus, & lib. 1. criscôn. & Aph. 4. 5. 6. 7. 8. 9. 10. 11. 12. lib. 1. vt quæ morbi euentum prælagiat, Aph. 37. & 40. lib. 4.

DE SIGNIS

1. Actionis nozarū
differentiis va-
riantibus pro af-
fectuum specie
& magnitudine
non ab actione
lesā.

Vt pro varia febrū specie & magni-
tudinē variæ sunt pulsus læsi differentiæ,
vt quotidianæ, quartanæ, tertianæ pul-
sus est diuersus, vt primo ad Glauconē:
& in singulis harum pro magnitudine
mutantur. Sic aliorum affectuum variæ
sunt pulsus læsi differentiæ, vt docet Ga-
lenus in Isagoge pulsuum: eodem mo-
do in cæteris actionibus.

2. Adhæren-
tibus substā-
tialiter, vt

Febris, & quæuis intemperies calida, calore:
frigida, frigore: humida, humiditate: sicca, sic-
citate noscitur certissimè: vulnus, rosio, ten-
sio, ruptio, solutione continui, phlegmone:
erysipelas, scirrhus, œdema, tumore.

Signa af-
fectuū
i. mor-
borum,
sed etiā
caussa-
rū, sym-
ptome-
tū præ-
sentiū,
imminē-
tium su-
muntur
ab

3. Excreta
per meatū
naturale,
aut præter-
naturam,
substantia.

Propria
partis
aliqui-
us, vt

Ramentum excretū per sedem, col-
lū vteri, vesicæ, vel aliū quæuis mea-
tum, vlceris in parte aliqua hoc mea-
tu vrēte, vel in ipso etiam meatu est
signum.

Cōtēta
in spa-
cio.

Secundū natura

Cibi non mu-
tati deiectio } Nota est diar-
rheæ.
Alia, aliorum morborum, vt
vrinæ morbos varios indicāt.
Potus non mu-
tati mictus } Diabetæ.
Sudor multus morbum signifi-
cat.

Præter natura

Aph. 42. lib. 4.
Arenulæ vrinis } Lapidē si-
subidentes } gnificant.
Deiectio simi-
lis semini-
bus cucurbi-
tæ } Aph. 79. 4.
Lūbricos la-
tos signifi-
cat.

Vngues curui, tabem interdum in-
dicant.

Dolor lateris punctorius, &c. pleu-
ritidem.

Horror per febrem intemptius,

4. Propriis cui-
que affectui ac-
cidentibus , vt

phlegmonem suppurari.
Lingua nigricans, febrem ardentem.
Lentor dentibus in febre innatus, febrem
Calor totius corporis præter naturam, fe-
brem.
Color flauus totius, aut saltem oculorum,
icterum.
Color fuscus insolens, icterum nigrum.
Color flauus, viridis, fuscus, hæmorrhoi-
das.
Color pallidus, liuidus, fuscus, menstrua
purgationem immodicam.
Hæc vt alia quedam affectuum signa, quia
latè patent, suis locis fusius dicèda, hîc
omittuntur.

5. Doloris
proprie
tate.

Punctorius dolor, phlegmonem membranarum.
Pulsatorius dolor, phlegmonem ad arterias.
Tensiuus dolor, plenitudinem etiam flatuum.
Grauis dolor humorum, vel aliorum grauium copiã
largam significat. De his pòst latius.
Lûborû dolor pertinax, hydropè siccû. Aph. II. li. 4.

6. Partib⁹
quibus hi
affectus
sunt pprij,
& ferè so-
lis acci-
dunt, vt

Hæmodia dentium & gingiuarum
stupor à cibis austeris & acerbis,
Suffusio oculi,
Lapis ferè renum, vesicæ,
Aliquando colli, & aliarum par-
tium,
Lumbrici ferè intestinorum,
Abscessus cordi non accidit, sed antè animal mo-
ritur.

Sunt affectus
proprij.

Vel quib⁹
hi affectus
sunt alic-
nissimi, vt

Caluis varices magnæ non sunt. Aph. 34. lib. 6.
Acidum ractâtes rarò sunt pleuritici. Aph. 23. lib. 6
Dolor non accidit pulmone, ligamentis, nec aliis
partibus sensu tactus carentibus.

7. Situ par-
tis, vt

Affectus sub hypochondrio dextro, aliquè ex mor-
bis hepatis declarat: sub sinistro, lienis: sub hypoga-
strio, vesicæ, vteri morbum, aut proprium, aut etiam
partibus aliis communem.

Signa affectuum etiam sumuntur à

DE SIGNIS

Situ tumoris, meatus excrementis, & cæterorum que pòst dicentur.

8. Coloris vitio, corporis totius, vel partis, vt caloris, frigoris: coloris mutationes in toto corpore, morbi longitudinem significant. Aph. 40. lib. 4.
9. Odore vitioso, vt graucolens sputum in tabido, lethale. Aph. 11. lib. 5. & odor fædus insolens halitus corporis, expirationis, spiriti, sudoris, deiectionis urinæ, puris, putrefactionem magnam significat Hippocrati in Prognosticis.
10. Iuuantibus, lædentibus, id est, morbum minuentibus, vel abigentibus, aut gignentibus, vel exacerbantibus. Aph. 17. lib. 2. Nam similia morbos augent, contraria minuunt. Alia ex Hippocrate & Galeno addi possunt, vt à
1. Partis figura vitiosa, vt angusto pectore, phthisi, seu tabi sunt ebnoxij, si fluxio à capite in pulmonem ruat. Aph. 34. lib. 2. & Aph. 13. lib. 3.
2. Corporis habitudine, vt graciles magna ex parte biliosi. Aph. 6. lib. 4. Qui naturâ admodum crassi sunt, celerius quàm graciles intereunt. Aph. 44. lib. 2. Habitus exercitatorum optimi, periculosi. Aph. 3. lib. 1. Hæc signa & sequentium quædam reduci queât in tria genera symptomatum speciatim dictorum, id est, actionis noxam, excessum immodicum excretorum & retentorum, qualitates corporis præter naturam, id est, colores, odores, sonos, sapores, calorem, frigus, humorem, siccitatem, & alias tactiles qualitates.
3. A parentibus, vnde morbi hæreditarij fiunt & noscuntur: vt arthriticis parentibus natus, si dolent articuli, est suspecta arthritis.
4. Ab ætate, vt pueri podagra non laborant ante vsu venereorum, Aph. 30. lib. 6.
Tabes fiunt maximè ætatibus ab anno decimo octauo vsque ad trigesimum quintum. Aph. 9. lib. 5. Apoplexiæ fiunt maximè à quadragesimo ad sexagesimum. Aph. 57. lib. 6. Huc pertinent morbi singulis ætatibus consuetiores & magis familiares, declarati ab Hippocrate lib. 3. Apho. ad Apho. 24. vsque ad finem lib. 3.
5. A sexu, vt eunuchi neque podagra laborant, neque calui fiunt. Aph. 28. lib. 6. Mulier podagra non laborat, nisi menstrua defecerint. Aph. 29. lib. 6. Aphorismis item plurimis lib. 5. affectus

per multi mulieribus proprij numerantur.

6. A consuetudine laborandi hoc vel illo morbo.
7. A partibus anni, & flatibus ventorum, præcipuè austri, aquilonis, quorum proprij morbi abundè Hippocrati declarantur lib. 3. Aph. propè toto.
8. A regione, vt sudatio Anglorum paucis antè annis, etiam Brabantorum fuit pestis: & maritimo tractu plures elephantici euadunt.
9. A victus genere, & aère quem inspiramus. Hippocrates lib. de natura humana, & de flatibus, vt ex biliofa, id est, calida sicca victus ratione in famendis, admouendis, educendis, faciendis, morbi sunt biliosi, vt tertianæ exquisitæ, febres ardentes: ex pituitosa, pituitosi: ex melancholica, melancholici: vt Alexandriae sunt obnoxij elephantia, quia zyrho, lente asinina vescuntur: Scythæ sunt œdipodes, quia plurimum equis insident pendulis pedibus: Hippocrates lib. de aquis, aère, regionibus. Huc vitæ conditio referenda, vt quòd studiosi pituitosis & melancholicis morbis sunt opportuniore: vt contrà melancholici ingenio præstantiores. vt Aristoteles sect. 30. Probl. 1.
10. Ab eo quòd morbus hic nunc populariter grassatur, quales Hippocrati sunt ab aère. Hinc & Galenus signa sumit febriù lib. 1. ad Glauconem: vt tertianæ, si multi tertiana tunc laborèt: quotidianæ, si quotidiana: & similiter in morbis alijs epidemijs.
11. A causis externis, vt percussus lapide, vel ligno contusus est: ense vulneratus: morsus à cane rabido: ictus à scorpione, sæuis ægrotat.
12. A somnijs, vt ignis somnium bilem flauamin corpore abundare: nisi accessionis sit vigor, aut cibos biliosos recens ederit. Somniù fumi, caliginis, tenebrarum, atram bilem: somnium pluuia, niuis, glaciei, pruinæ, pituitam: nisi sit initium accessionis cum frigore horrore, rigore: aut cibos pituitosos paulò antè ederit. Somniù de balneo in sanguine, sanguinis copiosioris vacatione egere significatur. Somniù de balneo in riuo aquæ calide, crism per sudorè calidù significat. Sitibùdo, famelico somniù de potu sitim nò extinguète, aut cibo famem non tollente sit. Somnium venerorum plena semine vasa spermatica interdum significat. Per somnium qui se vix moueri putat, copia humorum grauat: qui currit aut volat, leuis est ac excrementis vacuus: qui se putat in sterquilinio, sorde, graueolentia versari, putrium & ex corruptione graueolentium humorum copiam, aut stercoris in intestinis significat: contrà, qui in locis redolentibus versari videntur: sic animæ phantasmata corporis dispositiones effingunt.

DE SIGNIS

Signa affectuum præteritorum, vt Galenus ad Glauconē de signis caussarum diariæ præsentis iam desitarum. Affectuum etiam futurorum, vt lassitudines spontaneæ morbos prænunciant. Aph. 5. 2. Aph. 31. 32. 33. 44. lib. 4. Cum humores quatuor, Sanguinem, Pituitam, Bilem flauam, & Atram, animalis sanguine præditi elementa, nunc sanitas, nunc morborum pars maxima sequatur, dum quantitate, qualitate, mistione vel consentiunt, vel dissentiunt: operæpretium fuerit singulorum notas hic adscribere, sumptas ex præcedentibus quibusdam, scriptas libro 4. sanit. tuendæ. Aph. 2. lib. 5. in natura humana. ad Glauconem de febribus intermittētib, de plenitudine, & in libris aliis passim.

*Hipp. lib. de
nat. hu.*

Signa sanguinis in corpore redundantis.

- Simplicitas & stupiditas. Gal. lib. de natura humana.
- Sensus impediti, cogitatio tarda.
- Hilaris, facetus, comis, ridibundus, iucundarum rerum amans, & hominum.
- Oscitatio, pandiculatio, nausea, grauitas capitis, oculorum.
- Liberalis, irasci tardus.
- Pulsus magnus, velox, frequens, plenus.
- Libidinosus.
- Vinosus.
- Cupediuous.
- Urina crassa, rubra, multa, quæ succorum tantum qui in vasis abundant, nota est.
- Sanguinis dulcis prompta reiectio cum deiectionibus, hæmorrhoidibus, menibus, urinis, sputo è naribus.
- Sudor multus lutum & virus olet, graucolens ceu hirci: dulcis si bonus est sanguis, qui succorum in toto corpore abundantiam nota est.
- Carnosum corpus sine multo adipe. lib. 2. temperam.
- Faciei & corporis reliqui, color rubicundus, roseus, ac floridus, & splendens ex albo & rubro mistus.
- Tensio vasorum omnium plenorum in oculis, manifesta pulsatio in temporibus.
- Lassitudo spontanea.
- Pruritus quo loco est aliquando secta vena.
- Adolescentia, quæ est ætas vsque annum 35. sanguinis plurimum

gignens. lib. 1. progn. 37. & lib. 3. progn. 14. & Aph. 27. & 30. lib. 3
Vernum tempus. Hipp. lib. de nat. hum. & Aph. 20. lib. 3.

Temperatura calida humida, ad coquendum aptissima.

Victus **ratio plenior, enchyma, sanguifica**, vt vini modici, carni-
um, vitellorum oui vsus multus, in vitæ conditione hilari & pa-
rum anxia, cum somno multo

Morbus à sanguine multo consuetus, & frequens, vt

Phlegmone, synochus non putris, pustulæ sanguinæ toto corpo-
re. lib. 2. ad Glauconem.

Phlebotomes vel spontinæ sanguinis vacationis, vt per nares
vterum, consuetudo iam diu intermissa.

Somnium frequens rerum rubrarum, hæmorrhagiæ, natationis in
dolio sanguinis pleno: visa enim per somniū à sanis & ægris
plerumque humorum copiam, inopiam, qualitatē declarant
Gal. in lib. de diuinatione per somnia, & Hipp. de ægrotanti-
um somniis.

Facilitas tolerandi sanguinis etiam multi vacationem.

A calidis humidis læditur, iunatur contrariis.

Color in cute similis efflorescit subiectis humoribus. lib. 4. sanit. tuen-
dæ, & Aph. 2. lib. 1. nisi intro recesserint per metum, frigus: aut nisi al-
terno, vt sole, fumo, cutis colorem contraxerit. Ex his sanguinis &
reliquorum humorum signis, plurima etiam causæ humorem quen-
dicant gignentis rationem habent.

Sensus hebes, motus tardus, partium omnium gra-
uitas & segnitias.

Pigritia mentis, & torpor, & obliuio prompta.

Ad somnum profundum promptitudo. Nam pitui-
tæ natura ad morum cultum nihil facit. Gal. lib.
de nat. humana.

Pulsus paruus, tardus, rarus, mollis,

Corpus totum albicans, molle, frigidum tactu, situ oblitum.

Color autem plumbeus, liuidus: ex albo liuidus, crudum succum
pituitæ speciem significat.

Temperatura frigida, humida: natina, vel acquisititia.

Ætas puerilis ob voracitatē, motus intempestiuos, immodicos.

Ætas senilis ob frigiditatem.

Habitudo corporis obesior.

Ær frigidus, humidus, vt hybernus. Hippo. in natu. humana &
lib. 3. Apho. Talis item regionum polis propinquorum, & sub

*Aph. 2. lib
4. hac propi
omnia.*

DE SIGNIS.

Alpibus & Pyreneis, & similibus polum nostrum spectantibus.
 V. ctus præcedens pituitam gignens, ciborum qualitate pituitosa,
 vt vini recentis, aquar, cereuisiæ, pomatij, piracij, recentium fru-
 ctuum, lactis, casei recentis, albuminis ouorum, partium ex ani-
 malibus neruofarum, olerum.

Vel quantitate, vt prædictorum, & item vini etiam generosi potus.
 largior.

Motus, balneum, somnus mox à cibo frequens.

Vita in ocio, aut aquis, qualis piscatorum.

Morbi pituitosi cõsueti, vt œdemata, pustulæ, quotidianæ febres.

Caput graue, facies tumida, lingua alba, mollis.

Salua dulcis, insipida, acida, multa: mucus multus per nares, pa-
 larum.

Coryza, branchus, catarrhus in pulmones & corpus reliquum.

Sensus hebetes, &c. pituitam in cerebro abundare significant, vt
 sequentia in ventriculo.

Salua stomachi cum sputo multo, aquoso, lingua alba.

Appetentia deprauata, vt canina.

Appetentia acidorum, acrium, coctio imbecilla, tarda.

Ructus acidi, nausea sumpto cibo, & grauitas maior.

Iuuatur calidis, læditur frigidis.

Sudor in strigili, linteis albicans, insipidus.

Vrina alba, pallida, nunc tenuis, nunc crassa, turbida. i. ad Glauco.

Deiectio pituitosa, frigidior, humidior, cruda, aquosa, alba, muco-
 sa, lenta. i. ad Glauconem.

Natura cachectica sponte sua etiam ex euchymo alimento pitui-
 tosum gignit humorem.

Tolerandi purgationem per medicamentum phlegmagogum fa-
 cilitas.

Omissa consuetudo spontina pituitam vacuandi, vel aquis natura-
 libus, laconico, exercitatione, medicamentis sumptis & adme-
 ris purgantibus, digerentibus sudorem, vrinam cientibus.

Somnia aquarum, pluuiæ, niuis. Arist. lib. de somno.

Signa pituitæ salsa ob putredinem, vel mistam bilem flauam, ex sapo-
 re salso sanguinis, per dentiscalpium vulnerata vena in os effusa,
 pruritu, colore, calore, præcedente victu, scabie sunt manifesta.

Signa *ixapov* .i. aquosorum & serosorum excrementorum ex his sunt
 manifesta.

Signa flatuum, calorem imbecillum & pituitam, & cibos flatulentos:

vt castaneas, fabas, pastinacas, napos, ferè sequentium: & vaporum, c. lozem vaporosum sequentium, quos ambos præterea indicat dolo-
ten sius tantum (nisi calor vaporis etiam mordeat) vagus, turgidus
cito natus, & cito desinens, tactui multum cedens: Tinnitus, ructus
rugitus, strepitus, crepitus, borborismus auditi: Volatus corpori
per somnum.

Signa horum humorum sæpe variant, vt quædam etiam pugnare vide-
antur, quod humoris etiam solius magna est per magis & minus va-
rietas: adhuc mistorum ipsis humorum aliorum non eadem in om-
ni bus est mensura.

Animi dexteritas, & prudentia. Galenus in natura humana.

Præceptus ad omnia, ingenio perspicaci, astutus, fallax, liberalis, sa-
pe & prodigus, iracundus, audax & temerarius, vindictæ appe-
tens, & ultor acer iniuriarum, gloriæ appetens.

Celeris incrementi, hirsutus. Secundo temperam.

Siccus, macer, gracilis. Aph. 6. lib. 4.

Color oculorum, faciei totius, pallidus, rufus, flauus, qualis icter-
corum.

Pustulæ biliosæ, aut erysipelata corpore toto, vel multis in parti-
bus.

Febres tertianæ, aut ardentes, crebræ, & magnæ.

Natura biliosior. i. calidior, siccior, & quæ sponte sua etiam ex eu-
chymo alimento bilem flauam adurendo sanguinem & chyli
procreet.

Ætas iuuenilis, quæ omnium est biliosissima. Gal.

Exercitatio celeris, robusta, vehemens, multa, frequens in æstu,
per ieiunium, aut cum cibo pauco, calido, sicco.

Vigiliæ, mœrores, curæ, cogitationes magnæ, multæ, longæ.

Inquietudo, etiam per somnum leuem: cætera victus ratio per c-
bum, potum paucum, rarum, calidum, siccum, rufum, & naturæ
biliosum.

Facilitas tolerandi purgationem per medicamentum cholagogum
Omissa consuetudo bilem vacuandi spontanea, medicamentis pur-
gantibus, vomitu, deiectione, vrinis, sudoribus, balneo, & ca-
teris.

Ferre in ediam non potest sine noxa, & periculo magnorum mor-
borum. lib. meth. 8.

Delectatur & bene habet frigidis sumptis, & ad motis, vt acre hy-
berno, vento. Aph. 6. lib. 3.

Signa bilis flauæ

DE SIGNIS

Pulsus magnus, vehemens, velox, frequens, durus.

Vrina flava, ignea, mordax.

Sudor flauus in strigili, linteis: amarus, aut falsus sudati perceptus.

Deiectio biliosior, flauior, acrior, & ceu vrēs, pinguis, torminosa.

Appetentia cibi deiecta, vt nobis ætate, lib. Sympt. 4

Sitis vehemens, quæ frigidis sedatur.

Morsus aliquis in ventriculo.

Os & stomachus amaricant, saliuæ & sputum amara.

Vomitus biliosus, nunc flauus, nunc viridis, amarus.

Sudor biliosus initio, ceu pungantur acubus horreat.

Lingua sicca, aspera.

Mucus narium paucus, pallidus, rufus.

Lippitudo, oculorum similis.

Aurium excrementum biliosum, multum.

Dolor in dextra fronte frequens.

Somnia ignis, incendiorum.

Integer & grauis est homo. Gal. in nat. hum.

Malignus interdum, vt etiam sibi mortem consciscat.

Inuidus, fraudulentus, auarus, parcus, soluere lentus.

Timidus, mœstus. Aph. 23. lib. 6.

Taciturnus, lachrymabundus, cogitabundus, solitarius.

Ingeniosus. Problematum. 1. sect. 30. Arist. immoritur studiis.

Propositi tenax, iratus, ægrè placatur.

Color palpebrarum præcipuè inferioris, & totius corporis fuscus, virefcens.

Corpus totum emaciatum, venis latis, hirsutum, nigrum, sæpè rufum & flauum, sequente multo labore, curis, victu tenui, vigiliis.

Vigiliæ & insomnia, aut si somnus adest, leuis est, & plenus somniis turbulentis, terribilibus, à somno excitantibus.

Morbis melancholicis aut nunc aut aliàs sæpe infestatus, vt pustulis nigris, cancro elephante, alphis nigris, febres inordinatæ, quartanæ, quintanæ, sextanæ, septimanæ, octanæ, nonanæ afficiunt. Hippo. & Gal. in prorrheticis.

Varicibus nigris, melancholia morbo, mentis delirio: cui ira, temeritas, immanitas iungitur: lienis duritie, tumore, dolore graui laborat.

Temperatura melancholica natiua, vel acquisitiua.

Ætas declinans, vitæ conditio tristis, & literatorum & studiis addictorum.

IN SALVBRIBVS.

47

Signa bilis are sue melancholice

Autumnus inæqualis status, eodem die, nunc calidus, nunc frigidus. aph. 4. lib. 3.

Exercitatio qualis bilem gignit, sed diuturnior, & etiam autumnò, & cum sudore multo.

Pulsus paruus, tardus, rarus, subdurus.

Vfus multus & frequens alimentorum sanguinem melancholicum gignentium, vt caprinæ, hircinæ magis: bubulæ, taurinæ magis: apruginæ, ceruinæ, leporinæ, afininæ, maximè camelinæ, caninæ, vulpinæ: falfarum carniū animalis terreſtris, aut piſcis magni, vt thunni, balæne, canis, vituli marini, delphini, & ceterorum cetaceorum oxalme conditorum. Panis nigri furfuracci ex typha & vitioſis ſeminibus: vt vicia, lentes maximè in leguminibus, braſſicæ propè ſolius in oleribus: caſci veteris, vini craſſi, nigri, cereuiſiæ, germinum tenerorum terebinthi, lentici, rubi, canifrubii: quibus acceſſit corpus calefactum febre ardente, ætate florente, eſtate.

Vrina nigra, fuſca, craſſa: interdum liuida, viſcens: interdum rubra ſed obſcura: interdum alba, tenuis.

Sudor niger in ſtrigili, acidus odore & ſapore, paucus.

Deiectione nigra.

Sputum paucum.

Facilitas tolerandi purgationem per medicamentum atram bilem vacuans.

Omiſſa conſuetudo ſpontina melancholiam vacuandi, per hæmorrhoides, menſes, aut alium meatum: aut medicamētis deiectionis, vreticis, hydroticis, balneis dulcibus.

Sanguis vena ſecta, vel aliter diuiſa, excretus niger, concretu facilis.

Ructus acidus, acer, & mordax interdū, ardor in ore ventriculi.

Appetentia corrupta, interdum canina, vt à pituita.

Tenſio hypocondrii ſiniſtri, & interdum dextri in hypocondriaca paſſione.

Oculi limpidi, lucentes, aſpectus fixus & terribilis.

Dolor grauis capitis, præcipuè ſiniſtri.

Color menſtruum in panno fuſcus: & alius aliorum humorum.

Hipp. lib. de muliebribus morbis.

Somaia terribilia, vt mortis, cadauerum, ſepulchrorum, cruciatuum, demonum nigrorum.

Humores hi non modò dum ſingulatim augetur, vel minuuntur,

DE SIGNIS

vel qualitatem præter naturam induunt, vel à missionis modo recedunt, morborum causæ sunt internæ: sed etiam dū omnes simul aucti sunt in corpore, seruata tamen cuiusque proportionem: vt sanguinis plurimum sit incrementum, pituitæ minus, bilis sanæ quàm pituitæ minus, melancholiæ minimum: quod sanguinis reliquos humores complexi incrementum plethora, id est, plenitudo dicitur, morborum plurimum causa. vt Gal. lib. de plethora.

Signa plenitudinis

Supra vires, facultatū nostrū corpus gubernantium imbecillitatē vel robur indicat, ab illis actiones læsæ vel integræ.

Anima
les

Grauitas partium sensu tactus præditatum.
Sensus omnes obtusi, hebetes, turbulenti.
Pigritia ad motiones. lib. 4. sanit. tuendæ.
Imaginatio, cogitatio, memoria læsa.

Vitales, Pulsus inequalis in vna diastole. li. 2. de cau. pul.

Naturales,

Nutritio imbecilla, deprauata, abolita.
Color corporis à florido alienus.
Venarum corporis etiam paucum sanguinem continentium imbecilla attractio, retentio, coctio, expulsio.
Appetentia naturalis & animalis prostrata, aut parua etiã inani, aut pauca continente ventriculo.
Vrina cruda.

Ignauia, & ad motus pigritia. lib. 2. sanit. tuendæ.

Actiones reliquæ animales ceu copia oppressæ, hebescunt. Grauitas repleti corporis, & tumor, rubor, calor. lib. 9. meth. Lassitudo tensua, spontina, continua, quia tunice vasorum immodica repletionem tenduntur: à qua vasorum ora obstruuntur, & sæpe magna vi aperiantur, & rumpuntur. aph. 2. lib. 1.

Appetentia deiecta vtraque, ventriculo, & vasis, & corporis habitu alimento plenis.

Supra
vaforū
capaci-
tatem

Vrina crassa, rubra.
Pulsus plenior ob sanguinem, vel spiritum, vel vtrunq;
Somnus grauis, multus.
Fluor sanguinis ē naribus, gingiuis, etiam leui attractu.
Pruritus loci, ex quo sanguis mitti solet.
Bona corporis habitudo, &c. omnia sanguinem bonum
in corpore auctum significantia, si plethora est: vel a-
liquem ex humoribus aliis, si cacochymia.
Mista amborum signa, & quæ vtrique sunt cōmunia, vt
Grauitas & segnitia, longē maiora adsunt.
Somnus multus, molestus, & laborem faciens.
Pandiculatio, & oscitatio multa.

Vtriusq;
simul

Harum quantitatem ostendit symptomatum multitudo & magnitudo,
Qualitatem verò, seu à quo humore vel vapore fiat, color in cute ex-
ternis aliis affectibus libera: calor item calidos, frigus frigidus suc-
cos replere sig. & tumorum humores singulos sequentium species.
Sunt item hæc signa, vt plenitudo alterutra, vel vtraque, in toto cor-
pore, vel partibus, præsertim principibus.

Ad vasa } Sine febre } Phlebotome, sanguifugis, cucurbitu-
lis, frictione, medicamento pur-
gante, digerente, exercitatione,
balneo crebro, inedia.
Cum febre, Phlebotome, purgatione, inedia.
Curatur } Ad vires, phlebotome, nisi crudus succus sit per corpus colle-
plenu } ctus, libro de phlebotome, & aliis plenitudinis quantita-
do } ti & qualitati contrariis.

i. Læsa
actione

Animali

Principe } Imaginatione.
Cogitatione.
Memoria.
Sensifica } Visione.
Auditione.
Olfactione.
Gustatione.
Tactione.
Motoria, motu voluntario, vt respi-
ratione: de qua in signis affecti
thoracis.
Vitali, id est, pulsu, seu diastole & systole cordis &
arteriarum: de qua in signis cordis affecti.

DE SIGNIS

- Naturali
- Attractione idonei alimenti, vel aliter familiaris.
- Retentione eiusdem ad tempus legitimum.
- Concoctione alimenti, sanguificatione.
- Expulsionem alieni, quantitate, qualitate, vtraque.
- Signa partium iam aegrotantium seu affectarum, internarum similium, sed precipue organarum, sumuntur ab
2. Adherentibus parti affecta.
 3. Excretis per meatum naturalem, aut preter naturam
 - Propria partium essentia.
 - Seu in spatio contenta, secundum aut preter naturam.
 4. Propriis cuique parti affectu symptomatibus & affectibus, ut
 - Pica seu malacia mulierum stomachi.
 - Cibi fastidium, stomachi affecti signum est.
 - Hæmodia, dentium stupidorum est signum.
 - Suffusio oculos significat affectos.
 5. Dolore, & doloris proprietate.
 6. Situ & connexu partis, &c.
 - Supremo, inferno.
 - Dextro, sinistro.
 - Antico, postico.
 - Externo, interno: & in his Sublimi profundior.
 7. Natura & essentia partis.
 8. Colore vitioso partis, totius, excrementi.
 9. Iuvantibus lædentibus (sumendis, admouendis, educendis, faciendis) partem affectam: affectum per se, vel per accidens.

A corporis habitudine vel partis. nam si quis toto corpore, aut parte aliqua est obesior, vel gracilior, ut lædatur actio aliqua: morbus est totius, vel partis: de quo lib. 14. methodi: ut de obesitate & gracilitate, nostro statu. lib. 6. sanit. tuendæ.

A parentibus. quas enim partes ut cerebrum, articulos, oculos, pater, mater habent imbecillas, filij ferè seruant, siue quod semen ex toto corpore profluat, ut quidam volunt. Arist. probl. 16. & 32. sectionis 4. siue quod patrum in natos abeunt cum semine mores, & tam corporis

poris quàm animi affectionem quædam feminaria.

Ab ætate. vt pueri dentiendo dolent, fluxione in dentes raro dolent, exortu genuinorum ad finem pubertatis dolor vehemens, gonorrhæa vasis spermaticis conuulsus, aut imbecillibus ante vsu venererorum: vt nec podagra pueri olim laborabant: vt nec vrinæ aut deiectionis incontinentia grandes nati ob retentis robur laborant.

A sexu. vt qui morbi vtero accidunt, aut lacti mammarum, sunt mulierum proprii: vt viri in barba, & pudendo vitia quædam habent propria.

A consuetudine ægrotandi hac vel illa parte magis.

A partibus anni. vt quòd hac vel illa parte: morbis his, illis, hæc vel illæ partes, & ætates magis tenentur. vt lib. 3. Aph. passim.

A regione. vt lichenes Italiæ ignoti ante principatum Tiberij Claudij Cæsaris: & Scytharum Narbonensium, & aliarum gentium quidam morbi sunt peculiare. Hipp. de region.

A victus genere. vt melancholici cibi aut pituitosi totam corporis ideam in leuce, elephantia, vel partis in albo albo, nigro, transformant tandem, si corpus in hæc vitia est naturâ vel alia occasione paratum, lepus marinus, pulmones, cantharis sumpta vesicam vlcerat: cicuta cum vino sumpta statim cordis calore extincto, lethalis est. Cibi crassi & læti renibus aut vesicæ calidioribus calculum affigunt.

A vitæ sorte. vt acupictores tenuissimum filum ducentes oculis sunt imbecillius. Infectores phthiis periclitantur. Deauratores, & typorum futores, tremore.

A morbis totius, vel aliquarum partium popularibus. vt si angina nunc sint multæ, & huic dolet larynx, suspecta est angina: & pleuritis, si dolet latus, & plenitici plerique fuerint.

A causis externis. vt cui perfrigerata est ceruix à madido pluvia pallio, & vehementi vento nerui 4. ex spinæ initio ad cutem capitis musculosam distributi sensum & motum perdidit, sanati sunt caloricis spinæ primariò affectæ admotis, non capiti ipsi. Et narratio in stagno, vel potus aquæ hirudinosa, hirudinum in naribus & ventriculo suspensionem auxit in saniei cruentæ ex his partibus effluuio.

A somnio, quod alibi fufius. fol. 45. 46.

| | | |
|---------------------------------------|---|---|
| { Partis vni- us affectæ, vt | } | Deiectione inuita sphinctere sedis resoluta, |
| | | vel discisso. |
| | | Mictu inuoluntario sphinctere vesicæ similiter affecto. |

DE SIGNIS

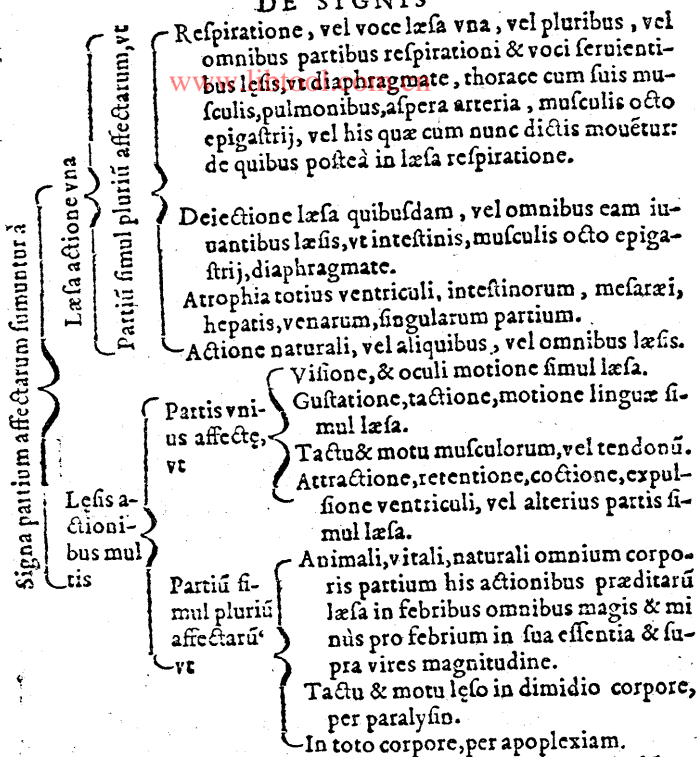

Tactus & motus multi partium simul multarum interdum læduntur, musculis partium illarum omnibus à causa aliqua communi læsis, vel nervo aliquo musculis illis omnibus communi læso.

Parte similari, à qua

| | | | | |
|-----------------------------------|---|--|---|--|
| Actio instrumenti lædatur affecta | } | <p>Parte similari, à qua fit actio.</p> <p>Parte similari ad actionem vtili, id est, Instrumento ipso.</p> | } | <p>Per quam melius</p> <p>Sine qua non</p> <p>Per quam cæteræ conseruantur, id est, nutriuntur, viuunt, muniuntur.</p> |
|-----------------------------------|---|--|---|--|

Omnia hæc partium utilitas ad actionem læsa. i. debilis, deprauata, abolita, partem affectam, & affectum vti actio, indicat. Ob id in singulis instrumentis æstimandum est quantum ea recedant ab integra &

perfecta utilitate, declarata in lib. facul. natu. & de vsu partium.

Adhæc actio læditur, non modò læsis eam efficientibus, vel ei commodantibus partibus, sed etiam connexis & illarum actione motis: vt respiratio læditur affecto ventriculo, hepate, licne, quia hæ partes cum diaphragmate respirando, mouentur, & recto intestino, vel vtero inflammato, sic stranguria, id est, vrinæ stillicidium. Aph. 58. lib. 5.

2. Ab adhe-
rentibus,
seu parti
affectæ ad-
natis, vt

Ichor, id est, sanies serosa, liuor, ossis ramenta quædam & asperitas, ossis cariem declarant in vlcere.

Ceu lucernarum fungi, cranio fracto adnati, læsam meningem significant.

Spuma in sanguine per os excreta cù tussi, pulmonis vas aliquod læsum significat. Aph. 13. lib. 5

Furfuracea hypostasis cum vrina excreta vel scabie, vesicam laborare significat, vel genus venosum, & in eo sanguinem aduri à flammea febris caliditate. Aph. 77. lib. 4.

Ceu granula quædam in lingua, elephantiam significat.

Bronchia parua } Pulmonem erosum significant,
Vasa magna } qua rosione aucta cù parte pul-
Caro mollis, rara } monis multus sanguis excernitur
spumofus. Aph. 13. lib. 5.

Bronchia magna } Asperam in collo arteriam ero-
Vasa parua. } sam, putrem.

Magna & crassa tunica, } Intestinorum vlcus. i. dy-
crassorum } senteriam deiecta, signi-
ficat.

Parua & tenuis tunica,

tenuium } Crassa & viscosa tunica, epiglottidem aut laryngē.

Tenuis & glutinosa, asperam arteriam, vel œsophagum, vel ventriculū erosum significat: sed illa tussi, hæc vomitu reiicitur.

Membranosa hypostasis, vesicæ vlcus significat
Aph. 81. lib. 4.

Furfuracea conteta, vesicæ scabiem. Aph. 77. lib. 4.

Carnosa hypostasis, renum vlcus significat. Aph. 76 lib. 4.

Furfures, caput plenū prauis ichoribus significant.

lib. 2. comp. phar. sc. part

Lippitudo multa insolens } Affectum cerebrū si-
Mucus nasi multus, tenuis } gnificat.

& crudus, vt in coryza } G ij

3. Excreta per meatum naturalem, vt aures, oculos, nares, os, gulam, guttur, scdem, collum vteri, vesicæ, poros corporis, aut præter naturam, vt vulnus, vlcus.

Propria partis substan-
tia soluta, vel dissoluta

DE SIGNIS

Res contenta in spacio secundum naturam, vt

Sordes aurium copiosior, vt quæ deiectiones biliosas finit, aurem læsam significat. aph. 28. lib. 4.

Vrina per vulnus aut vlcus reddita, vesicam, vtereres, renes discissos significat: sed quæ harum sit, situs, & alia ostendunt.

Vrinarum in substantia & contentis differentiæ affectus varios venosi generis, & viarum vrinariarum significat, quorum multa in signis prognosticis audies, & passim.

Stercus per vulnus excretum, vel in vulnere stercoris odor, pertusum intestinum significat: stercus variū, varios ventris inferioris, & interdum corporis totius affectus significat. vt lib. 2. progn. dicemus.

Sputum partium spiritalium, vt thoracis, pulmonis dispositiones significat, de quo ibidem.

Abortus, vteri affectus interdum significat. vt aph. 45. lib. 5. acetabula vteri mucore plena significat.

Lac è mammis grauidæ multum fluens, scetum imbecillum significat. aph. 52. lib. 5.

Semen viri aut mulieris spontè fluens, vt in gonorrhœa, aut liquidius, vasa spermatica affici significat.

Menses largiores, parciore, decolores sæpe affectum vterum significant aph. 57. 60. 61. lib. 5. & 2. lib. 6. Sic hæmorrhoides. vt aph. 11. & 12. lib. 6.

Cibus potus, chylus per vulnus excreta ventriculum, chylus etiam intestina tenuia perfossa ostendit: distingues autè situ vulneris & aliis, ructus, ventriculum, crepitus, intestina.

Omentum, vel intestinum, vel hepatis lobus, aut portio aliqua partium aliarum ventris per vulnus prodiens, perfossum peritonæum significat.

Spiritus per vulnus expirando efflatus, vel pulmonis lobi portio per id excidens. thoracem perfossum significat.

Cerebri portio per vulnus capitis apparatus, perfossum cranium cum meningibus significat.

Sanguis calidior, tenuior, flauior cum diastole per vulnus exiliens, arteriam vulneratam significat.

Diuersus ab hoc calore, consistentia, colore excretionis impetu, venam. Ergo hæc quatuor locum affectura

3. Excreta res, contenta in spacio aliquo

Secundum naturam anatome cognita

aliquando declarant, etiam si in ventrem aliquem effundatur, vt aphor. 20. lib. 6.
Sanguis per tussim reiectus quam partem læsam significat, dicitur potè in sputo sanguinis.
Sanguis per nares aut palatum reiectus percusso valenter capite, meningem, aut saltem eius vasa læsa significat. Per vrinas, renes, vteretas, vesicâ vtrethrâ læsam significat. Aph. 57. 78. 80. 81. lib. 4.

Præter naturam

Calculus, pus, ex renibus, vesica, vteribus. aph. 75. li. 4. sed à quo horum sit. Aph. 58. lib. 5. Pus etiam ex aliis partibus.
Arenosa hypostasis calculum vesicæ aut renû significat. aph. 79. lib. 4.
Veluti capilli, ex renibus sunt. aph. 76. lib. 4.
Lumbricorum genus triplex, ex intestinis.
Flatus ructu, ex vetriculo: crepitu, ex intestinis excernitur: ex mesaræo, vtero, vesica, rarius.
Pus ex pulmone, thorace. Grando indidem, & ex sinibus in summo larynge binis.
Grumus sanguinis, vel alius humor molestus ex his vel aliis partibus excretus, siue in his præter naturam sit genitus, siue aliunde affluxit.
Idem excrementi genus sequitur dispositiones morbosas solas, vel semper, vel magna ex parte.
Calor mordax cutis totius per febres putridas.
Expiratio calida per febres præcipuè cû pleuritide, aut peripneumonia: expiratio putris & græuolens, à pulmone, vetriculo, faucibus, ore, naribus.
Insensilis transpiratio, sudor.

In his excretorum differentiis, tempus excretionis, & excretæ rei magnitudo, numerus, frigus, calor, odor, color, figura, ordo, mistionis modus, obseruata, locum affectum etiam distinguunt: vt si vlcus est in intestino recto vt per tinesmum, vel meatu vrinario, potest pus & sanguis etiam sine stercore & vrina exire. aph. 75. lib. 4.
Consuetæ excretio suppressa: vt per febres putridas, prohibita transpiratio: vt in ischeria, & aliis excretionibus, vel spontinis, vel medicis, ad excretionem læsam reducit.
Excretio, aut saltem prominentia fit aliquando extra cutem interdum sub cutem, vt in ecchymosi, & hypophagmate, & hypochoysi sub corneam.

DE SIGNIS

4. A propriis cuique parti affectus symptomaticis & affectibus, ut
- Cerebri, phrenitis, epilepsia, apoplexia est affectus proprius.
 - Ozæna, polypus, narium.
 - Suffusio, argema, glaucoma, ocolorum.
 - Columella Actio, vna etiam Galeno, gargareonis.
 - Cynanche, muscularum laryngis.
 - Malacia mulierum, raro virorum: bulimos, fames, sitis, vomitus, nausea, singultus, ructus acidus, fumosus, cibi fastidium, ventriculi.
 - Deiectio similis loturæ carniū recens macatarum, hepatis imbecilli est signum.
 - Hydrops omnis, frustratam sanguificationem hepatis significat.
 - Rubor maxillarum, peripneumoniam.
 - Dolor lateris punctorius cum signis ceteris, pleuritidem significat.

Quæ doloris species cuique parti sit peculiaris, & quæ aliis partibus est communis, distinguendum est ex cuiusque partis natura, & aliis, ut quia viscera sensu carent, non dolent: quia membrana, adenes in vasorum diuisionibus, arteriis carent, pulsatorium dolorem non sustinent. Non omnis tamen dolorum proprietas potest declarari. Nam plerumque alijs nos credere oportet, quorum quidam propter imperitiam, aut animi languorem, quem doloris modum patiantur, explicare nequeant: alij possent quidem explicare, sed affectus ipse est ineffabilis. Nemo igitur omnium dolorum species scribere potest, nisi eos sit passus, & medicus, aut alioqui perspicax, qui quam doloris speciem patitur, possit & comprehendere, & aliis interpretari.

Dolor tristis sensus fit ab impressione alterantium, vel soluentium in partem tactu præditam, cuius impressionis fit apprehensio. ut Aph. 61. lib. 2. liq. elementorum.

- Calassatione: ut in cephalalgia ab æstu, phlegmone,
- laxitudine, phlegmone.
- Alteratione subita } Refrigeratione: ut dum partes à vehemēti frigore affatim & violenter mutantur.
- seu intemperie inæquali } Siccatione: ut febribus, siti, planta pedis, & palma manus calidorum hepate.
- Humectatio: per se non dolet, sed iuncta humori: & tunc facit tumorem præter naturam.

Ca. 80. artis medicæ. & in diff. sympto.

Dolor fit ab

Solutione
continui

Incisione: vt in dolore punctorio, acuto.
 Rosione: vt in dolore vlceroso, lacerante.
 Tensione, vt in dolore tensiuo.
 Fractura: contusione, vt in dolore graui & pulsatorio: quæ species ceu differetia proprie doloris, sunt doloris proprietates his & his partibus peculiare, vt iam audies.

1. Punctorius siue fodicus figitur potissimum in membranis inflammatis, ad easque proprie pertinet, vt in pleuritide, phrenitide. Acutus & pungens huic finitimus, cum ceu acu, aut terebro perforate, aut palo impacto pars diuelli videtur, vt crassum intestinum in colico dolore Galeni, à pituita vitrea facto: & in quibusdam cephalicis, & à calculo precipue in equali acuto, vel obstructione, renu capacitatem, vteru ortum, vasa & tunicam renu, hepatis, lienis consistente: q̄ suo loco distinguuntur ex aliis. Hic autem dolor nec cotinuo est, nec p̄ omnes partes æqualiter porrectus. Stimulans item dolor in omnibus partibus sentientibus ab humore eas mordaci erodente.

Vlcerosus huic similis fit ab humore acri, tum cutim, tum partes imas vsque ossa affigens, sed obtusior & remissior acuto, vti vlceroso: pruriginosus ad cutem tantum fixus, sed per accidens, id est, cutis densitate non primò & propria ipsius ratione & natura. Fitq; vt pruriginosus, ab acri humore, sed minus, ob id vlcerosum præcedit, & solutum, ac quiescentem sequitur.

2. Pulsatorius fit cum diastole arteriarum, vel inflammatarum, vel inflammatas partes comprimantium, contundentium, vulnerantium. Est enim symptoma inflammationu magnarum etiã sine magnis arteriis, vel cum magnis arteriis, & in parte sensu tactus prædita, vt musculis, parte pulsatorio dolori expositissima. Solarum enim est arteriarum pulsatorius dolor p̄ magnas phlegmonas (quales sunt quãdã initio, omnes in suppuratione) p̄ erysipelata, abscessus, cum dolore pulsantium, ob loci angustiam à vicina carne pressarum, & parte inflammata sentiente percussio premantium. Non est igitur pulsatorius dolor in peripneumonia, phlegmone hepatis, lienis, renu, glandularu scyrrho, œdemate: quia viscera & tumores hi sensu carent. Non est in cute, nec pleuritide, quia cutis & membranae arteriis carent. Arteriae autem intercostales, in profundo latent longè à tunica costali dissitæ, quarum motum non sentit pleuriticus, ergo nec eorum dolo-

5. Doloris species seu differentie

DE SIGNIS

rem, nisi inflammatio musculos intercostales attingat.

3. Grauis.

4. Tensiuus.

3. Grauis est, in quo partium grauitatem quandam seu ponderis partibus subiectis incumbentis, vel à superioribus pendētis, ægri sentiunt: vt pulmonis, hepatis, lienis, renum inflammatorum, si febris quoque adest, obstructorum, vel scirrho affectorum: si febris abest, dolor fit grauis, quando horum carnosæ pars afficitur: acutus verò, vbi membranæ hæc viscera ambientes, venæ, arteriæ, cauitas renum, ortus vtererum inflammantur, vel obstruuntur. Aph. 5. li. 6. Grauis etiam dolor cerebri à pituita & aliorum humorum copia, & oris ventriculi pituita, vel crudo succo, cœu luto, lapide, plumbo grauati, compressi, contracti.

Vesicæ ad perineum à calculo.

Grauitatis verò sensus est in partibus sentiētibus, vt membranis, à quibus illa pendent, vel aliis quibus partes plenæ incumbunt, aliis atque aliis pro situ corporum vario.

Plethora, id est, plenitudine quando sponte fit lassitudo tensiua, de qua lib. 4. saniti. tuend.

Repletionem, seu humorem, vel flatum multum, vel vaporem symptoma est commune phlegmonarum, erysipelatum, & aliorum tumorum, præcipuè calidorum, in quibus etiam à calore fit dolor. In hisque venæ, arteriæ, nervi sic sepe intenduntur, vt per totos artus ab inflàmato loco vsque alas, vel inguina, tē sio, rubor, calor, dolor, percipiatur præcipuè si superficiales sint phlegmone, & ex partes tangantur. Nam in magna tē sione pars etiã non mota dolet: in leuiore, mota tantum & tacta.

In pulmonis, item, hepatis, lienis, renum tumoribus, membrana ambiens tensa dolet, & cutis extima, omnes membranæ, glandulæ etiam maximè inflammate, tensione dolent à multo humore intra se cōtento: vt vesica vrina plena per ischuriam: vterus, foetu grandiore: ventriculus, cibo largiore distentus. Est autem quando tendens & comprimēs humor est extra, partem tensam: vt in ascite & tympania tensum peritonæum, cutem & thoracem tendit. Carne etiã contra naturam tensa, sed minus nervis & vasis dolor fit tensiuus, & lacerans ac diuellens ob membranas per carnem mediam plurimas inæqualiter incertas, & eam quoque circumdātes. Siccitate, partium est inanitarum à causa aliqua externa, in

5. Doloris species seu differentia

4. Tensiuus

terna, per se, vel per accidens vacuata, unde nervi ut fides cytharæ, ut repletionem sic inanitione valenter versus principium & finem tenduntur interdum usque ad caput: tuncque fit totius corporis convulsio & distensio, non ante futura, quam nervi tensio cerebrum attingat. Fieri autem potest hic dolor tensivus uterque in omni parte sentiente, cum aliarum dietarum dolorum species quibusdam partibus accidant, quibusdam non.

Multa exercitatione, per quam fibrae musculorum supra modum tensæ, etiam si nunc per quietem desinant tendi, tamen ceu tensæ adhuc sentiuntur. Hic in totos cadit musculos, ut etiam carnes eorum attingat. De hoc lib. 3. sanit. tuenda. Sunt aliarum quædam dolorum species per quasdam prædictarum differentiarum distributæ, ut

Dolor.

1. *Profundus*

Dolor profundus ab accidente dicitur, quod partium sit in profundo sitarum: ut tensivus, nervorum sub arteriis & venis conditorum: pulsatorius tenuis meningis, & magis eochoroidis in sinibus inflammata. Punctorius, & etiam tensivus à plenitudine, frigore, labore magis perioestij. In quo etiam ossa dolere quibusdam videntur, unde ostocopi, id est, ossium dolores, & labores à multis dicantur: suntque omnes profundi, ut etiam punctorius pleuritis.

2. *Sublimis*

Contrarius est sublimis seu superficialis, ut tensivus tendonum digitorum extendentium & flectentium, pulsatorius musculorum intercostalium inflammatorum. Aph. 3. & 7. lib. 6. Dolor pericranij, & cutis, ac partium ei propinquarum, sublimis est.

3. *Latus.*

Dolor tensivus membranarum est sparsus seu latus, & æqualis, quod earum corpus latus est ac æquale.

5. *Æqualis.*

Interdum inæqualis ac dissimilis per accidens: per accidens, quia partes sibi continuas & vicinas tendit affecta pars membranæ, in eisque tensio dolorem excitat maiorem quam in membrana, si acutiore sensu sunt præditæ. mitiorem, si obtusiore. Hinc in pleuritide superiore dolet iugulum, portecta ad eam membrana succingente costas, ut ad hypochondrium, quod ob id dolet, dum pleuritis est inferior.

6. *Inæqualis.*

4. *Angustus.*

Dolor tensivus nervi est angustus, locus, circum scriptus non fusus tensis nervis versus principium & finem in modum fidium citharæ: & venæ, & arteriæ proprius est dolor extensus in ipsarum longum, ceu chorda quædam sine gravitate.

DE SIGNIS

7. Fixus.

Dolor fixus & incoherēs, colicus interdum, vt in Galeno nephriticus magis. vt lib. 6. loc. affe. dentium molarium, o-
cularum, aurium: sed harum præcipuè inflammatarum est
cum pulsatione. Fixus autem non est proprius neruis vltro
& citro magna ex parte tenlis: nec hepatis conuenit: quia e-
ius dolor si quis alius partes vicinas, vt iugulum, nothas co-
stas in consensum trahit, & sæpe spirandi difficultatē, inter-
dum tussim & dysenteriam affert, ergo eodem loco fixus
non manet.

Fixus etiam dolor sinuum, id est, cavitatum inter partes
antè coniunctas in quas fluxio recepta tēsuum & fixum, id
est, suis limitibus circumscriptum, nō autem longo spacio
portectum dolorem facit, qui cessat humore excreto, nisi
ambientia corpora ob magnam tentionem dispositione in-
flammatoria laborant.

8. Turgidus.

Dolor turgidus à parte primariò affecta, velut ab radice
celeriter in partes vicinas transfertur, vt in hepate, colo do-
lente, hemicrania, cephalæa, arteriis primariò affectis.

9. Torpidus.

Dolor torpidus seu stupidus nullius partis est proprius,
nec doloris species, sed est dispositio partium neruolarum,
vt tenuis & torpidus membranæ cuti subiectæ, quæ vnà
cum ipsa excoriatur, & venarum, arteriarum, membranarū
per carnem sparfarum. Dolor enim stupidus res sunt duæ,
dolor & stupor: vt vlcus inflammatum, morbi sunt duo, vl-
cus & inflammatio, non vna vlceris species.

Fit autem stupor, id est, sensus & motus difficultas à fri-
gido aëre, medicamēto, metu, cōpressionē, torpedine pisce.

Hexmodia est dolor stupidus, seu stupor dentium & gin-
giuarum ab acerbis, auisteris. Dolor colicus licet ab ea par-
te quæ dolet, dicatur, nullum tamen ab eo indicium sumi po-
test, quod colum magis quàm intestinum tenue indicet do-
lere, sed ex aliis signis ab aliorum intestinorum & nephri-
tico dolore distinguendus est, de quibus post suo loco.

| | | | |
|-------------------|---|-------|--|
| Dolor | } | Vehe | In magna pleuritide, præcipuè biliosa multū in qua & pungens est multum. Aph. 5. lib. 6. Dolor etiā fortis vetriculi, intest. Aph. 7. li. 6. In parua pleuritide, & sanguin, aut pituitosa. Et si phlegmone est, magis in muscūlis inter costalibus nec pungens est, lenis etiam in muscūlis epigastrii, Aph. 7. lib. 6. |
| | | mens | |
| | | & ma- | |
| | | gnus, | |
| | | vt | |
| Mitis | | | |
| & pu ^o | | | |

Continuus, vt ferè in affectu, qui partis est proprius.
 Intermitrens, vt sæpe fit in parte per consensum affecta.
 Calidus, frigidus.

Pattis, vt
 Si affectus aliquis est intus sub hypochondrio dextro, hepar
 sinistro, lientem affici fig.
 Si ad latera lumborum profundius, renes.
 Si in pectine, intus vesicam læsam fig.
 Si adhuc profundius super intestinū rectū in muliere, vterū.
 Forma partis seu figura propè eodem pertinet, vt ex ventri-
 culo, vomitu aut deiectione vacuatio fit, quòd cavitatem ha-
 bet cū ore & sede continuā: ob id exempla quædam situs, cō-
 nexionis, & figuræ à Galeno in indicationibus confundun-
 tur in methodo, & lib. 2. ad Glauconem.

Tumoris, vt
 Tumor durus sub dextro hypochondrio, nota est affecti he-
 patis, non lienis: sub sinistro, contrā.
 Tumor circumscriptus & sublimis in altero hypochondrio,
 vel abdomine, ad ipsius musculos pertinet.
 Tumor in latere sensui perspicuus, calore, rubore, tērone,
 ad musculos superiores thoracis, vel intercostales exter-
 nos, pertinet.
 Sensui occultus, in tunica est costas succingente, aut tuncu-
 lis intercostalibus internis.
 Tumor in pube circumscriptus per ischuriam, obstructionē
 meatus vrinarij fig.
 Ab angina habito tumor in collo bonum: foras enim mor-
 bus fertur. Aph. 37. & 25. lib. 6.
 Omentum os vteri comprimens in obese præter naturam.
 Aph. 46. lib. 1.

**Et cōne-
 xione
 meat⁹,
 per quē
 fit ex-
 cretio,
 vt**
 Mamma gracilis, fetum imbecillum fig. Aph. 37. 38. 53. lib. 5.
 Membranosa tunica excreta, vlcus esse aliqua in parte
 ostendit: sed in qua sit situs & cōnexio meatus per quē
 excernitur, ostendit. Nam reiecta.
 Vomitu gulæ aut ventricoli, vlcus fig.
 Tussi asperæ arteriæ.
 Sreatu, faucium.
 Mictu, renum, vtererum, vesicæ, meatus vrinarij.
 Deiectione, intestinorum crassorum vel tenuium, pro-
 pramenti quantitate, missionis modo, tempore excre-
 tionis post sensum torminum.
 Per muliebria, vteri vlcus ostendit.

DE SIGNIS

Puris, Nā } In ilibus dextris tumor mollis in dextrum cubanti, cū
 vrinis purulentis in sinistrum vanescens, abscessum re-
 num non hepatis lobi alicuius certò significat, & sub
 loco crassiore, præsertim si crassum est pus, non inno-
 tescit Aph. 41. lib. 6.

Vomitu reiecta membrana ventriculi, aut gulæ, vlcus signifi-
 cat: sed dolor parte anteriore & inferiore perceptus ad hypo-
 chondria, vetriculi: superiore & posteriore ad metaphrenum,
 gulæ vlcus ostendit: percipitur autem maximè dolor aliquo a-
 cri & mordente deuorato, si in ventriculo est: vel inter deglu-
 tiendum, si in gula. Eodem modo, si vlcus in aspera arteria esse
 ostenderit, reiecta tussi membrana: inspiratus aer frigidus (nā
 frigidum vlceribus mordax Aph. 20. lib. 5.) aut fumus vel fimi
 vapor, quā parte mordendo dolorem excitabit, ibi vlcus est

Deiectione reiecta membrana vlceratum intestinum signi-
 ficat, sed tenue, dolor supra perceptus: crassum infra sub umbi-
 lico ad pubē & ilia magis ostendit. Nam vbi dolor, ibi morb°.

Dolor intra cranium profundus, extra sensui perspicuus.

Dolores ventris sublimes, id est, in musculis epigastrij le-
 uiores: non sublimes, id est, profundi in ventriculo scilicet ac
 intestinis fortiores. Aph. 7. lib. 6.

Dolor in imo ventre, pectine, & perinæo, vesicam labora-
 re significat. Aph. 80. lib. 4.

Dolor ad ilia dextra profundus ieiuno annis 10. perceptus,
 lūbricos mihi bona fide insinuauit, quibus peramara sumpta &
 admota excretis, dolor omnino abiit.

Dolor cœu cinguli astrictioris sub ventriculo, est in vase ve-
 noso ad lienem.

Quā corporis parte calor insignis est, aut frigus, aut fudor,
 ibi morbus est. Aph. 38. 39. & 48. lib. 4.

Dolor grauis pulmonum, hepatis, lienis, renum, carnis: vasorum
 autem, in eis & tunicarum dolor est tenuius, pungens.

Tunica crassa excreta, est à crassis intestinis: à tenuibus, tenui-
 sis: ab epiglottide & gula, viscosa: ab aspera arteria, sunt brūchia:
 à renibus, carunculæ.

Cor abscessum ferre nequit, nec insignem refrigerationem, v-
 ti nec cerebrum. Gal. lib. de vsu partium, de vsu gargaræonis, & li.
 de vsu puls.

Omnis intemperies insignis, actionem lædit, cuius causa effe-

Doloris

Arix, facultas in probo est temperamento.

Partis omnis organicae & simularium propter organicam, vitiū in magnitudine, numero, figura, situ, connexione, si tantum sit, vt actionem lædat, morbum facit.

Dolor tenfius, punctorius, pulsatorius, intra craniū est in meningibus, aut earum vasis, non in cerebro: quia id tactu caret, sine quo non fit dolor.

Dolor profundus in latere punctorius ad membranam succingentem costas; sublimis pulsatorius ad musculos intercostales arteriis vicinos.

Dolor in epigastrio leuis est ob carnem: in ventriculo, intestinis partibus neruosis est valentior.

Dolor in ostocopo est perioftij, & incumbentium ei partium, non ossium: quia non sentiunt.

Dolor pulsatorius in odontalgia, vt Gal. probat lib. 5. comp. ph. sp. ad dentes pertinet, quia hi ossium soli sentiunt. lib. 9. de vsa partium.

Dolor arthriticus ad tendones, membranas, aliāque corpora sententia articulis circumdata pertinet, non ad ossa, cartilagineas, ligamenta, quippe quæ non sentiunt.

Vesica discissa, &c. Aph. 18. & 19. lib. 6 non coalescit, ob partis naturam, & alia quædam, sunt insanabilia eadem ratione. lib. 3. methodi.

Oculis in hyposphagmate, ictero, fluxu hæmorrhoidum, mēsum.

Lingua in febribus, catarrho, salua stomachi, ictero.

Alpho albo & nigro, vulgò morphea.

Scirrho albo, albedo: nigro, nigredo est signum.

OEedema patiente, albedo.

Phlegmonem, rubor: qui etiam à sola intemperie calida est.

Cancrum, fuscus color.

Lippi-

tudine } Flauus, viridis, liuidus, niger color.

Muco

Spuro } Sanorum, color omnis excepto candido.

Flauus color diu perseuerans, tabem ostendit.

Pleuriticorum & peripneumonicorum pro morbi temporibus & causa, color alius atque alius, vt in Prognosticis post dicemus.

DE SIGNIS

8 Calor vi-
tiosus & à
naturali
mutatus in

Excremento, vt

Vomitu { Pallidus, flauus, cruētus, porraceus, erugi-
nosus, liuidus, niger color.

Deiectione, albus, flauus, viridis, liuidus, niger.

Vrina & vrinae contentis, color quiuis ab egri natu-
ra, dum valebat multum recedens.

Sudore, vt in vrinis, quādo amborū eadē est natura.

Mensibus, color quiuis præter quā ruber: ob id
mulieri menses decolores, nec eodem semper tē-
pore excreti, purgationem necessariam ostendunt,
aph. 36. lib. 5.

Lacte ab albo, color omnis.

Semine & pure, color omnis præter quā albus, ne
quis cum Herodoto putet, nigros aethiopes ob id
esse, quod eorum semē sit nigrum, cum omnium
animalium debeat esse album. Arist.

Toto corpore, vt

In ictero flauus: in ictero nigro, niger.

In hydrope plumbeus aut pallidus.

In lence. i. vitiligine & leucophlegmatia.

In elephantia Graecorum, quae vulgò dicta est lepra.

In lepra & psora Graecorum.

Niger, melancholico succo

Ruber, sanguine

Albus, pituita naturali

Plumbeus, pituita cruda

Flauus, bile flaua

Corpus abūdare sig-
vt antè in signis hu-
morum docuimus.

Odor præter naturam partis, totius, excrementi. aph. 81. lib. 4. & cō-
sistentia excrementi, & sapor quorundam, vt lactis, sudoris, præter na-
turam etiam partem affectam indicat: spiritalem, si in sputo sit: v̄tris,
inferioris, si in deiectione: venosi generis, si in vrinis: cerebri, si in lip-
pitudine ac mucō: & eodem modo in cæteris, à quibus excrementum
proficiscitur, aut permeat, vel dolor, vel sapor præter naturam.

Facilitas tolerandi vacationem humoris alicuius noxiij factā
à natura, aut medico, eum humorem quantitate, qualitate, aut v-
traque, aut loco alienum fuisse à natura ostendit: difficultas con-
trā. vt Hippocrates in lib. de nat. humana. & aph. 2. 16. 23. 25. lib. 7.
& aph. 23. lib. 4.

Si à morbo cibum assumens aliquis non corroboratur, aut co-
piofiore vititur, aut vacatione. egeat. aphor. 8. & 31. lib. 2. Quia nō

pura corpora quanto plus nutries, tanto magis lædes, aph. 10. lib. 2. Vbi cibus præter naturam copiosior ingestus est, morbum facit. aph. 17. lib. 2.

Sedatus Galeno dolor colicus pituita vitrea excreta statim à clystere ex oleo rutaceo, planè docuit eum dolorem ab illa pituita in intestinis fuisse crasis (nam tardius & egre ad tenue ascendit clyster, nec inde materiam nisi longo pòst tē pore detrahit) non à calculo alteri vtereri impactò, vt ex situ partis dolentis videri poterat.

Inspiratus aër valdè frigidus, idèmq; multus, & expiratus, si iuuat, flammèam in thorace & corde dispositionem, vt in febre ardenti, pleuritide, peripneumonia, significat: si lædit, contrà.

Qui calorem ventriculi immodicum sentiunt, cibo & potu frigido iuuantur: læduntur calidis, inspiratione frigida parùm iuuantur, vt illi potu & cibo frigido parùm refrigerantur. Omnis enim pars intemperata à similibus suè intemperaturæ causis, læditur: iuuatur modico contrariorù vsu. Galcapite 23. artis medicæ, & aph. 18. & 24. lib. 5. naturæ quædam bene se habent ad hyemem, & c. aph. 2. & 3. lib. 3.

Morbos ex repletionem curant vacuatio: morbos ex inanitione repletio, & aliorum contrarietas. aphorismo 22. lib. 2.

Fomētum ex aqua calente oculis inflammatis admotum, in præsens iuuat, & affectum sanat, si caput erat purum: si verò paulò pòst fluxione nouata, dolor in crudescat, caput adhuc plenum, vacuatione egere sign. aphorismo trigésimo primo lib. 6.

Est vbi distensionem sine vlcere frigida aquæ multa perfusio, ætate, iuvene bene carnosò, per caloris renocationè sanat. aph. 21. lib. 5. Hæc duo per accidens & alterius interuentu iuuant.

Iniectus clyster & admotum pùbi dolenti fomentum in ischuria recenti si dolorem sedat, & vrinas promouet, suppressum fuisse lotium obstructo meatu vrinario ab humore crasso, arenulis, indicant hæc cum lotio excreta, nullo adhuc in pube circumscripto tumore.

A iuuā-
ribus &
læden-
tibus

DE SIGNIS

Vacuatus ex ventriculo vomitu biliosus humor, dolorem capitis, aut visa in oculis ficta si edat, indicatur hic humor causa fuisse horum symptomatum, quæ illo præsentate fiebant, absente fieri desinant. Ob id egros medici rogant, qualiter illos habuerint hæc vel illæ vacationes spontaneæ vel medicæ, &c. sumenda, ad mouenda, educenda, facienda, ut ex eorum quæ iuuerunt vel læserunt, naturali facultate coniectent, & affectus naturam, & quibus deinceps remediis sit utendum.

Cætera signa tam affectuum quàm affectarum partium suis tractanda non censui, veritus ne prolixitate odiosa displicerem, contentusque in signis aliquot lectoræ exercuisse. Sed iam omnia hæc in usum aliquem ducamus.

Ex his patet paucas esse notas affectuum, quæ non simul partem affectam ostendant: quin etiam notæ quædam communes affectum & affectam partem, aut affectus duos, aut duas partes affectas indicant. Sola autem affectuum propria sunt signa, quæ ipsos per accidens sequuntur.

Methodo vniuersali de notis partium internarum affectarum, & affectuum utcumque absoluta, exercendus lector est in ipsis singularim affectis partibus internis, & quibusdam harum affectibus noscendis, præcipuè capitis, colli, thoracis, ventris inferioris: quia methodi cognitæ discipulum non perficiunt sine varia in ipsis exercitatione per multa exempla. Fit enim exercitatio omnis, cum particularia sub eandem viam & rationem ducuntur, qua docendi specie nihil est vtilius. Porro exercitationis via in locorum affectorum notitia est duplex: vna ab apparentibus symptomatis, hac vel illa parte affecta agnoscendis: altera ab ipsis partibus affectis per signa sua cognoscendis. Si quis verò utraque via vult exerceri, eadem bis dicet, sed non eodem modo.

Li. 4. ca. 8.

Initia. li. 2.

Aut si mauis, in affectorum locorum notitia, tres sunt exercitationis modi: Vnus circa partes singulas, ut affecto cerebro hæc, illa seorsum eueniunt symptomata: ventriculo affecto talia sunt propria, collo affecto hæc, illa in reliquis similiter. Alter circa causas & morbos, ut phlegmones seorsum talia sunt symptomata, scirrhi talia, refrigerationis talia, plenitudinis hæc, cruditatis seu ciborum corruptionis, illa. Tertius circa symptomata & horum causas, ut hoc doloris

doloris genus has dispositiones ostendit, vel has partes affectas: tussis has, vomitus, sanguinis profuuium, fluor alui, conuulsio, rigor, horror, delirium hos morbos, aut has partes affectas, vt medico noscenda sint physiologia, pathologia, ætiologia.

At quomodo qui arte dicit, locos omnes non semper excutit, sed eos in quibus aliquid quod dictum oporteat, cõditum est: sic partes affectæ non omnes sunt per signa in omnibus his communibus locis, vt ab actione, ab adherentibus, &c. quærendæ: sed quædam partes affectæ sola actione læsa, quædam sine hac, signis aliis deprehenduntur. Ob id cum in quibusdam affectibus nulla alia Galeno via pateret, sola actionis noxa ipsi ad affectarum partium inuentionem sufficiebat.

Vitiata igitur actione aliqua, primùm semper vestiga, an pars eius effectrix, vel aliqua alia utilis actionis sit læsa: deinde an primario, vel per consensum. Parte inuenta quæ primariò afficitur, morbi naturam quære. Põst ex vtrisque, partis scilicet primariò affectæ, & affectus natura, curandi indicationem sume, inuenique idoneam quantitate & qualitate remediorum materiam, non omisissis indicationibus ab ætate natura ægri, aère, & aliis in methodo medendi per omnem morbi speciem, descriptis.

Distinguendum autem tibi statim esse primarium affectum, ab eo qui per consensum gignitur, hinc discas licet. Nam curaturus sciat oportet, cui parti remedia sint adhibenda. Adhibenda autem sunt parti quæ primariò laborat, non ei quæ per consensum. Illa enim percurata, affectus per consensum factus desinit, nisi parti cõsentienti factus sit proprius. Tunc remedia non soli parti primariò affectæ, sed etiam ei quæ ex consensu permanentem sortita est dispositionem, sunt applicanda. Vt cum memoria, cogitatio, imaginatio omnis sint principis animæ facultatis in cerebro confidentis actiones propriæ (vt quæ à nulla alia parte, vt instrumento fiant, quomodo sensus & motus eiusdem facultatis actiones, organis vt fiant egentes sensoris, nervis, musculis) si harum aliqua lædatur, cerebrum ipsum lædi omninò necesse est affectu, vel primariò, vt in phrenitide, lethargo: vel per consensum, vt in delirio per febrem ardentem, putrente in corde flaua bile, per pleuritidem, peripneumoniam, & febrium vehementium vigorem. In illis enim cerebri affectibus primariis, cerebro: in his cordis feruoribus cerebri lædentibus, cordi remedia sunt applicanda.

Hanc verò animæ partem rationalem lædi ob suscipientis eam corporis alterationem experientia docet: quomodo autem lædatur, inuentu difficile est, vt fractio cranio adacta vehementius terebra, & ob

DE SIGNIS

id cerebrum comprimente, mox perit sensus omnis, & inflammato cerebro, aut vehementer vsto, mens læsa laborat, & ictus capitis vehementes, sopor stupidus sæpe sequitur.

In quibus omnibus affectibus & similibus aliis multis etiã vulgares capiti remedia adhibent.

Quòd si dispositio euenit rarò, & priscis indicta sit eius agnitio & curatio, ipsius notas & curationem inuenies partim scientifica & vera de monstratione (quæ remediorum etiã nouorum copia sæpe multò superet experientiam sola probata iactantem) partim artificiosa coniectura. Quæ ratione duplici inuentæ rarorum affectuum notæ, & curationes magna ex parte perfectæ sunt, & Galeno curanti & præfagienti, magno fuerunt tota vita ornamento, ita vt nullã vsque ad senectutẽ calumniam subierit.

Obseruandum præterea tibi est diligenter, an partes consentientes dispositionem habent heceticam, id est, ægrè solubilem: an scheticam, id est, parum diu permanentem, & ceu transeuntem: & an parte vna affecta, reliquæ illi consentientes, in suis actionibus lædantur, vel omnes, aut quædam harum, eodem modo lædantur. Sed ad rem propositam accingamur, initio à capitis affectibus sumpto.

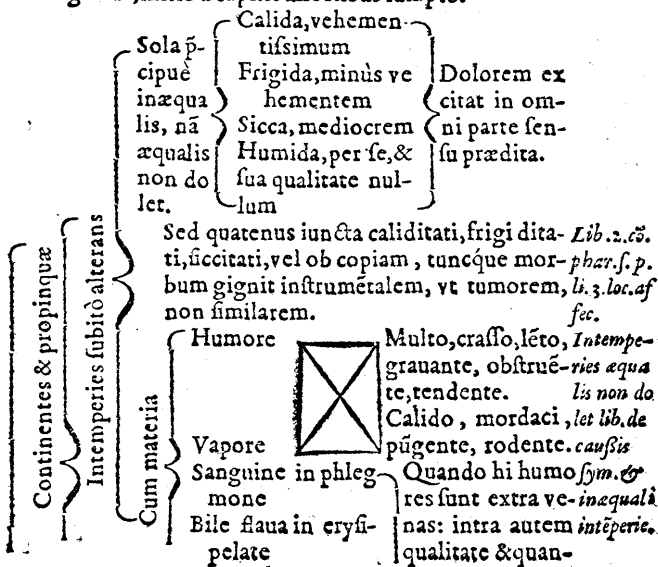

IN SALVBRIBVS.

Cephalalgia: i. doloris capitis causa.

Melancholia in cancro Pituita in ætate dolorifici sunt. Sed hoc nullum aut exiguum dolorem, tensionem & grauem facit

www.idemare.com.cn

Solutio cōtinui

Incisio à vulneratibus cēsum aut punctim.
Erosio ab acri & mordaci, & velut vrente materia: vt bile vtraque, pituita falsa, horum vapore.
Tensio ex humorum aut vaporum copia, vel siccitate.

Ruptio, fractio, cōtusio, à duris, grauib⁹, violētis.

Quantitas

Humorum, vaporum in cerebro natorū, vel aliunde ascendentium. Copia. n. per se, grauat, cum obstructione magna, parua, multum, parum dolet, cum mordaci

Qualitas

qualitate dolentissima.

Cōsistētia

Spiritus flatulentus ex partium quarundam cerebri imbecillitate natus.

Interne

Sensus, tactus partium cerebri exactior quibusdam.
Caput quorundam ob partium eius aliquarum, vel omnium imbecillitatem, impleri afficiq̄, aptissimum.
Corpus plethoricum, aut flatulentum, aut cacochymū ab humore, aut vaporoso calidoq̄que spiritui implem dum caput idoneum.

Remota

Solis ætus capiti nudo aut parum tecto occurrens, & reliqua immodicè calefacientia admota.
Frigus aëris, venti, cæterorum frigidorum caput tangentium.

Externæ

Ebrietas, vinum naturā calidum, vaporosum, merum, largum, quibusdam.
Victus vitiosus, qualis est in vsu rerum vapore multo & calido caput replentiū: vt myrrhæ, croci, mentē, allij, porri, cepæ, styracis, cyphcos thymiamatis.
Ictus, casus, & quæ alia externa solutionem continui facere possunt.

Curatio propria singularum dispositionum, quas causæ singulæ in nobis excitarunt: ne citra distinctionem omni cephalalgia eadem applices remedia. Sunt n. varia pro causis variis, & pro natura partium capitis affectarum diuersa. vt lib. 2. comp. phar. f. part.

Gal. lib. 2.
cōp. ph. f. p

DE SIGNIS

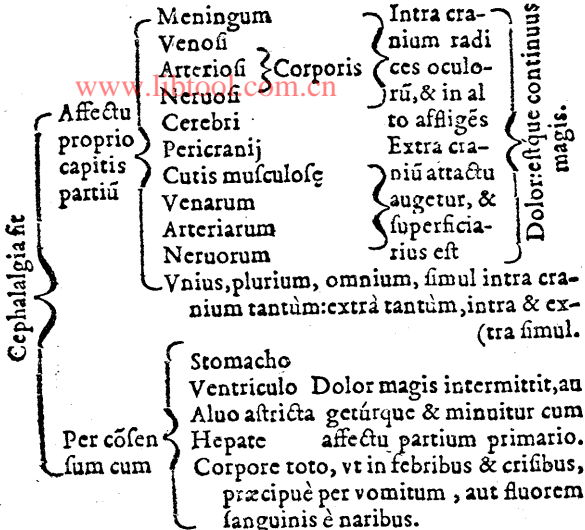

Gal. ibide.

Propter hanc varietatem caussarum cephalalgia, & natura partium in cephalalgia affectarum, difficile est inuenire in ea locum affectum, & an vnus sit, vel plures intra vel extra cranium, & morbum, à quo cephalalgia fiat: egētque consideratio ipsa medico, ratione & experiētia, exercito.

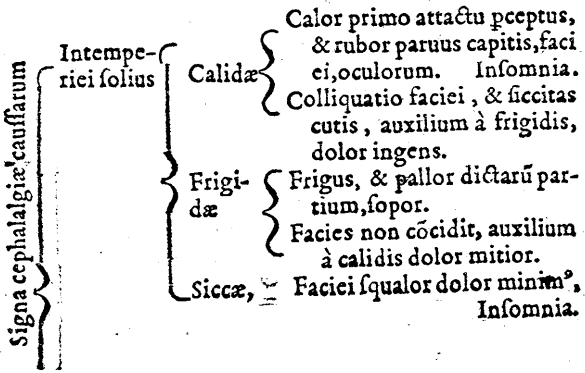

INSALVBRIBVS.

| | | |
|------------------|---|--|
| Sanguinis | { | Rubor, calor, tensio, grauitas capitis, faciei, oculorum. Pulsus magnus, somnus modicus à vaporum copia, nisi doloris magnitudo infomniam pariat, vrina ferè rubra. |
| Bilis flauæ | { | Flauities, & pallor faciei, calor ingens, grauitas parua, dolor pungens. Pulsus velox, infomnia, os aliquibus amaricat. |
| Bilis atræ | { | Liuor plumbeus, frigus modicum, grauis, obtusus, perseverans dolor. |
| Pituitæ | { | Pulsus paruus, somnus leuis. Candor, frigus magnum, grauis & tenuis dolor. |
| Flatus & vaporis | { | Pulsus paruus, somnus profundus. Tumor faciei splendens, dolor tenuis, turgidus. Tinnitus aurium, vertigo, in somnio volatus. |

Præter hæc signa sensui magna ex parte manifesta, adde sumpta ex mucoris aut lippitudinis colore humorem in capite redundantem testante: ex iuuantibus contrariis, & nocentibus affectui similibus: ex præcedenti victus ratione, temperatura, ægri ætate, habitudine, vitæ conditione, consuetudine, anni parte, hunc illum humorem in corporibus nostris augente: ex doloris differentia. Nam

Grauis plenitudinem in capite humorum sig.

Gal. ibi.

Punctorius, humoris aut vaporis acrimoniam.

Pulsatorius, & punctorius, & tenuis, phlegmonem meningum.

Tenuis & grauis, copiam humorum intra meningas contentam.

Tenuis solùm, spirituum & flatuum copiam.

Cephalæa est dolor capitis vehemens, sanatu difficilis, à cephalgia caussis & signis non differt, sola magnitudine differt, & quòd maiorem partium capitis imbecillitatem efficit. *Gal. li. 2. cõp. ph. f. p. & li. 3. loc. affect.*

Nam

Signa cephalææ.

Dolor capitis vehemens est, ac contumax & diuturnus, quibusdam continuus: aliis accessiones habet magnas à parua causa & intermissiones, vel ordinatas, vel inordinatas, vt epilepsia, quo tempore sani omnino videntur.

Dolor quibusdam ad oculorum radices extenditur, quibus scilicet intra cranium, vt in meningibus, causa doloris est. Aliis enim aliquando est in pericranio membrana.

Motus, strepitus, vocis magnæ, lucis & splendoris, vini

DE SIGNIS

potus, odorum caput repletum, & aliorum obiectorum præcipue insignium impatientissimus est eger.

Aëre obscuro & tranquillo, ac quiete ob doloris magnitudinem gaudet.

Quidam seu mallico percuti caput, alij ceu frangi, contundi, distendi sentiunt.

Hemicrania, id est dimidij capitis dolor, si mitior est, sub cephalalgia: si contumacior, sub cephalæa continetur.

L. 3. doc. aff. ca. 9. Curantur hi affectus tres, intempericem expugnātibus vacuantibus, totum corpus si caput replet, vt phlebotome, purgatione, reuellentibus, si caput imbecillū est, vt clystere, extremorum ligaturis, inferiorum partium frictione multa, interdum secta in cubito vena, cucurbitulis caput vacuantibus: si est adhuc plenum, secta in naribus vena, hiera valentiore, apophlegmatismis, errhinis ab eo repellentibus, ipsum roborantibus, digerentibus, calfactis in frigida & cruda copia, refrigeratis in calida & biliosa lib. 2. comp. ph. s. p.

Horum capitis affectuum & aliorum morborum, vt pleuritidis, peripneumoniz, nephritidis, colici affectus sedes, quamuis non exactè, ad inuentionem tamen remediorum satis sensibus patent. Nam in cephalalgia & cephalæa toti capiti, in pleuritide toti lateri, in peripneumonia toti thoraci, in nephritide totis lumbis, in colico dolore toti ventri: & in hepatis aut lienis affectibus, hypochondriis remedia adhibere est facile. In phrenitide verò, lethargo, catoche, catalepsi, caro, memoria læsa, melancholia, mania, epilepsia, spasmo, saltu totius corporis, apoplexia, paralyfi, nullum partis affectæ signum tanquam ab radice prodit, nec dolor, nec tumor præter naturam, nec color à priore mutatus, nec excretio aliqua, nec aliud quicquam extrat, vnde & partem affectam, & topica inuenias remedia. Nam experientia nec sunt inuenta, nec inueniri possunt. Sed cum principem animæ facultatem in cerebro esse & vulgò persuasum sit, dicenti fatuum non habere cerebrum, & ostendant opera, quæ ægri principe ipsa vi cum cerebro per dictos affectus læsa faciunt: considerandum restat, qualis sit in vnaquaque prædictarum cerebri affectionum dispositio. Nam læsa actione aliqua, inquire quæ pars primò, aut per consensum afficitur: qua inuenta, morbi naturam quære, & ex vtriusque curandi indicationem

sume, & remediorum quantitatem & qualitatem affectui contrariam inueni, adiecta indicatione à natura ægri, æris, &c.

Phrenitis est phlegmone, meningū, & vicinæ cerebri substantiæ communis, licet præcipuè sit in tenui meninge, & ab humore bilioso. non enim fit simpliciter phrenitis ob fucos calidos, sed cum hi phlegmonem, vel in cerebro, vel in ipsius membranis pariunt. *φρενὶς φρενὸς mens & princeps animæ facultas, quam vitiat phrenitis.*

Lib. 4. de caus. puls.

Li. 5. simo.

| | | | | | |
|------------------------------------|-----------|---|-------------------------------|--------------------|--------------|
| Phrenitidis causæ | } Externæ | { | Sumenda, ad- | } Sanguinem & bilē | } |
| | | | mouenda edu- | | |
| | | | cenda, faciēda | accendentia. | |
| | } Internæ | { | Sanguis biliosus, à quo, | mitior | } Phrenitis. |
| Bilis flaua, à qua | | | malignior | | |
| Sanguis aut bilis vitione melan- | | | cholica: | | |
| A quibus nascitur ferina & furiosa | | | cum ferino & melancholico de- | | |
| | | | lirio | | |

Quarum signa sunt symptomata horum humorū naturam, somnia, colorem, calorem, & ab hoc fitim, insomniam, exprimentia in capite, facie.

Febris acuta continua homotonos cum delirio perpetuo, paulatim nasci & desinere consueto, non subito & affatim, vt deliria febrium ardentium, pleuritis, peripneumoniæ: vitiat oris ventriculi, in quo tota princeps animæ facultas magna ex parte læditur. Cerebrum enim non per consensum in hac, sed proprio & primario affectu laborat.

Pulsus paruus, frequens, velox, durus.

Respiratio magna, rara.

Vrina tenuis, aquosa, suppressa sæpè, sine sensu aliquando excreta.

Bile rapta in cerebrum, & tactu hebeti, vt reliquis sensibus obtusis.

Aluus astrictior.

Obluio quibusdam tam stupida, vt matella petita meiere, vel vrina emissa, matellam reddere obliuiscantur.

Quidam morosi, audaces, temerarij, imprudentes dictis, factis, iracundi, tremuli, moesti, aliorū ocores sine causa, malè morigeri.

DE SIGNIS

| | |
|---|--|
| <p style="writing-mode: vertical-rl; transform: rotate(180deg);">Vera</p> | <p>Infomnia, interdū somnus leuis, terribilibus visis turbulentus, ob quæ derepentè expergefacti vociferantur, lecto exiliunt, floccos vellunt, festucas carpunt.</p> <p>Capitis dolor gravis, tensius, punctorius, pulsatorius, & interdum occipitis, sed quem vix sentiunt, quia his mens ægrotat. Aph. 6. li. 2.</p> <p>Rubor & calor capitis, faciei, oculorum vehemens.</p> <p>Oculi squalidi, sicci, lucem refugientes, nunc clausi, nunc aperti, lippitudine obfiti.</p> <p>Lachryma acris ex altero tantum oculo manat.</p> <p>Sanguis è naribus guttatim effluit quibusdam.</p> <p>Lingua arida, aspera, nigra.</p> <p>Potus omnibus exiguus, & aquæ magis.</p> <p>Stridor dentium insolens per somnum & vigiliam.</p> <p>Hypochondria post initium tenduntur.</p> <p>Hæc signa sunt pauciora & mitiora, impendente phrenitide: plura vel omnia & grauiora præsentente.</p> |
| <p style="writing-mode: vertical-rl; transform: rotate(180deg);">Signa phrenitidis</p> | <p>Febris ardentis, delirium. Vide an hic sit causus non phrenitis, & sic delirium fuerit, nõ phrenitis.</p> <p>Sitis inexpleta.</p> <p>Et signa cætera flammæ in corde dispositionis, de qua in respirationis vitiiis.</p> <p>Oxyrhodium in hac medio thoraci è regione ad cor partem primariò affectam applicetur, non capiti.</p> |
| <p style="writing-mode: vertical-rl; transform: rotate(180deg);">Nothæ per consensum</p> | <p>Hypochondria in initio tenduntur, propriù huius signum est.</p> <p>Delirium phrenitidi proximum, sed quod cū febre crescente augetur, inclinante minuitur: vti deliria reliqua excepto phrenitidis delirio, quod non minuitur, sed perseverat etiam inclinante febre, quæ propria & præcipua phrenitidis nota est.</p> <p>Respiratio magna varietate inæqualis. Nam in initio phlegmones antequam delirent parua frequens, post magna angustiosa.</p> <p>Calor capitis & faciei minor quàm in phreni-</p> |
| <p style="writing-mode: vertical-rl; transform: rotate(180deg);">Cum inflāmato diaphragmate</p> | <p>Cum corde in quo bilis flava collecta pupitreat</p> |

tide vera, & cetera huius symptomata aut nulla, aut perquam exigua ad sunt diaphragmati inflammato, quod ~~per se~~ id est, mentem Plato, & eo priores vocarunt, quod eo inflammato mens lædatur, tanquam parti sapienti, & menti **pari hæc integra liquid conferat.**

Lethargus est tumor præter naturam præcipuè cerebi à pituita potius quàm alia materia: seu à magno frigore, aut à multum frigido humore, per quem sensu perduto æger concidit sine motu conuulsionis aut saltus. Hunc gignunt causæ omnes externæ & internæ frigidæ, humidæ, tam per se, quàm per accidens.

*Lib. 4. de
causs. pul.
aph. 3. li. 2
Li. 3. loco.
aff. cap. 7.*

Obliuio tam grauis (vnde lethargus dicitur) vt os claudere, aperire, mœiere, deiciere obliuiscantur, ob id oscitant, hiant: si deiciant, sunt liquidiora, & vrinæ quales iumentorum.

Stultitia, id est, memoriæ & ratiocinationis perditio, quod postremus cerebri ventriculus primò ferè affectus, secundum per consensum afficit.

Cõma somnolentū, & cataphora seu inuisita in somnū propensio. Sensus & motus præterquam respirationis, perditio: vt ceteris affectibus soporosis, & ob id casus subitus. li. 3. loc. aff. cap. 3.

Tremor quibusdam, & sudor.

Dolor grauis, tenuis, exiguus: quia cerebrum sensu caret.

Taciturnitas, & ad respondendum tarditas.

Lingua alba cum multa saliuâ, ad motum tarda.

Facies plumbea, liuida, subtumida.

Oculi clausi, si aperit, mox claudit.

Febris continua, lenta, parum mordax: vt pituitosæ, à pituitæ in eo putredine. lib. 13. methodi.

Pulsus magnus, lægvidus, mollis, vt peripneumonicorum sed eo tardior, rarior, minus inæqualis.

Inæqualis, quia nunc parua, nunc maiuscula.

Tarda, ob pituitæ naturam.

Rara, propter obliuionem.

Imbecilla, ob musculorum respiratoriorum imbecillitatē.

*Eisagoge
pulsuum.*

Curatio eius & phrenitidis communis, & vtriusque propria. lib. 13. methodi.

Catochos seu catoche, affectus cerebri ex bile & pituita genit^o, phrenitidis & lethargi natura, & notis medijs, vel alterutri similior: cuius in missione vincit materia, sopor vigil etiam dicitur.

Signa lethargi

Respiratio

DE SIGNIS

Idem cataleptis quibusdam dicitur, quæ propriè est ab intemperie cerebri frigida sicca. Aph. 3. lib. 1. & congelatio practicis dicitur.

In utroque posteriora cerebri magis læduntur. cap. 4. lib. 3. loc. aff. Ut in Caro, id est, sôpore magis anteriora, ob id in eo imaginatio, & per consensum ventriculi medij cum primis, cogitatio læditur, peritque sensus & motus præterquam respirationis.

Succedit, autem magna ex parte febrium accessionibus, epilepsia, compressioni cerebri per contusionem cranij, aut dum id exciditur fractum violentæ depreSSIONI per phacotum.

| | | | |
|--|------------------------------|----------|---|
| Causæ | } | Cari | Humores humidi, sanguis, pituita. |
| | | | Humida intemperies corporum cerebri, mollium & solidorum. |
| | } | | Frigida intemperies præcipuè. |
| | | Insomniæ | Humores sicci, ut bilis utraque. |
| Sicca intemperies corporum cerebri, mollium & solidorum. | | | |
| | Calida intemperies præcipuè. | | |

| | | | | | | |
|---|---|---------------|----------------|---|---------------------|--|
| Principis animæ facultatis seu mentis partes sunt tres, | } | 1. | Apprehensio | } | In prioribus duobus | Cerebri ventriculo, ut per harum cerebri partium affectus læsa harum facultatum aliqua planè declaravit. |
| | | | Phantasia | | | |
| | | | Imaginatio | | | |
| | } | 2. | Opinio | } | In medio | |
| | | | Sensus cõmunis | | | |
| | | | Cogitatio | | | |
| | } | 3. | Intellectus | } | In postremo | |
| | | | Iudicium | | | |
| | | | Æstimatio | | | |
| | | Memoria | | | | |
| | | Scientia | | | | |
| | | Reminiscentia | | | | |

| | | |
|------------------|---|---|
| Frigida & humida | } | Vehemens somnolentia. |
| | | Excretorum per nares, oculos, palatum, quantitas au- ctior, & qualitas liquidior, & velut coryza, aut catarrhus. |
| | | Causarum externarum recetium, ut refrigerationes. |
| | | Humectationis quantitas, & qualitas. |

Noxa ab admotis capiti raso, & sumptis frigidis humidis: auxilium à calorificis & siccantibus, quam solum obliuionis, seu abolitæ memoriæ curationem homini præcipuè senj consuetiorem docet Archigenes per venæ sectionem, si sanguis abundat: per cucurbitulas, sinapismam, perfu-

Signa memoriæ ratiocinationis, imaginatio-
nis abolitæ ab intemperie

fiones & potiones calidiss. sicciss. apophlegmatissimos ex sinapi, nasturcio, cocco gnidio, staphide agria. Alioqui tutum non sit materiam in exterioribus caluarię partes per hæc remedia trahere ignorata **cerebri dispositione in memoria læsa, vel alio cerebri affectu.**

- | | | |
|-------------------------|---|---|
| Frigida & sicca | } | Somnolentia mediocris. |
| | | Nares siccæ. Aph. 2. lib. 6. |
| Calida & hu- mida | } | Noxa à similibus causis, auxilium à contrariis. |
| | | Somnus leuior quàm in priore. |
| Calida & sicca. | } | Excrementa mediocria coactiora. |
| | | Noxa à similibus causis, auxilium à contrariis. |
| Calida & sicca. | } | Infomnia vehemens. |
| | | Excrementa per oculos, nares, os, pauca, sicca. |
| Calida & sicca. | } | Causæ externæ calidæ, siccæ, vt æritus, capiti occurreruat. |
| | | Noxa calidis, à calidis & siccis simul. |

Ingens auxilium ab humidis, & modicè calidis.

Intemperies hæc etiam simplices, actiones istas principes lædere possunt, magis tamen lædunt compositæ, cum solæ, tum cum materia: quæ si remissiores fuerint, imbecillas actiones reddunt, non abolent, sed & deprauant, vt in symptomatum causis est dictum.

Spiritus animalis dissipatio, causis prædictarum nozarum addi potest, quam studium, vigiliæ, curæ, & ceteræ animæ affectiones immodicæ, vel corporis labor multus, vt in putando vites, vel opere alio. Præcipuè cum victu parco excitat: cuius curatio per somnum, sumpta & admota humectantia modicè calida, ad spiritus animalis instaurationem perficitur.

Aboletur etiam memoria spiritu animali ceu venenato in pestilentia: aut per ictum vehementem occipitis, veluti in aliam sedem expulso.

Gal. li. 1.
de caus.
symp.

Definitio

Est sensu præcipuè visus à parua occasione obtenebratio (vnde nomen affectui) & hebetatio, aded vt interdum cadat, præcipuè si ipse circumagitur, aut aliud circumagi videat, vnde vertigo quoque quibusdam dicitur.

Δίψος autem, id est, vertigo fit, cum caput circumagi videtur.

Gal. li. 4.
rat. vict.
acut.

σκοτάδιψος, id est, tenebrosa vertigo, seu scozoma, cum tenebrosa simul sit visio.

DE SIGNIS

| | | | |
|------------|------------------|-----------------|---|
| Sectomatis | Signa in cerebro | Causa | <p> } Vna corporis rotatio q̄ hos afficit, vt sanos, multe: As- pectus rerum, vel citò circumactarum, vt rotæ, vorticū aquæ: vel celeriter motarum, & splēdidarum, vt ignis, præcipuè si caput his incaluit: vel æstu solis, vel alia causa: & si prono capite quid gesserint. Auditus soni vehementis, vt tonitruī, bombardæ. Motus inæqualis, inordinatus, turbulentus humorū, vel spiritus flatuosi, & vaporosi, vel in cerebro ex ipsi- us intemperie inæquali, natorum, vel à toto corpore, vel parte, vt arteriis, ventriculo, hepate, liene, renibus, vtero, vesica, elatorum. </p> |
| | | Externa | <p> } Aurium tinnitus, & in capite ceu fragor quidam aqua- rum violenter decurrentium, præcedit. Capitis dolor grauis, & si vaporum est copia, tensius & continuus magis. Olfactus, & sensuum aliorum à cerebro ortorum lesio præcedit. </p> |
| | | Interna | <p> } Ore ven- } Stomachi præcipuè vacui morsus, & nau- triculi } sca. Vtero, hepate, liene, &c. harum partium affectus præ- celsit, cuius magnitudinem scotoma sequitur: sed minùs continuus, & animales actiones minùs le- dens quàm cerebro proprium. </p> |
| | | Affectu proprio | <p> } Tota cor- } Febris vehemens adest. pore } Crisis præcipuè per vomitum bilis, in- stat: Nam eam quæ per sanguinem à naribus præcedunt, <i>ἀμβλυωσιαι</i>, id est, hebetudines. Medicamentum purgans sumptum est, corpore fluido nō facto. Aph. 9. lib. 2. </p> |
| Sectomatis | Per cōsensū cum | Causa | <p> } Sectio tranuersa arteriarum post aures cicatrice in media sectione inducta, quibusdam profuit, aliis non: quòd ar- teriæ carotides his maiores ad plexum retiformem, & inde in cerebrum elatæ etiam scotoma faciunt spiritu va- poroso & calido per has elato, & cerebrum implente. </p> |
| | | Curatio | <p> } Succus seu sanguis melancholicus frigidus, siccus, crassus, fe- ci vinorum similis, ob id fex sanguinis dicitur: lienis est a- limentum magna sui parte, gignitur plurimus, vel à nati- ua temperie, vel cibis naturā huic succo idoneis, coctione </p> |

venarum in hunc humorem mutatis: hic putredine ex mora in corpore, aut per febres præcipuè ardentes affatus, vt sanguinis reliqui pars crassior in atram bilem putrendo, vertitur: in quam per æruginosam, tandem etiam vrendo transit bilis vitellina, statim æruginosa.

Gal. in prorrheticis & Aph. 32. li. 3.

Humor melancholicus

Nigredine est obscura. Sapore parum acido, & acerbissimo. li. 5. vsus partiũ. Crassiore substantia. In terram effusus, manet immotus, vti fex vini.

Nigredine splendete. Acido & acri, vt acetũ.

Tenuiore multo. Effusa in terram, camradit, fermetat, bullis ceu iusculorũ feruentium attollit, vt acetum.

Atra bilis

Vterque hic humor niger, naturalis scilicet, & præter naturam, gignit melancholiam morbum, id est, motum deprauatum rationis & imaginationis: sed ille mitiorem, hic ma lignum.

Signa melancholice morbi factæ cerebro læso

Affectu proprio seu abundante in solo cerebri corpore (reliqui corporis sanguine innocuo) atra bile ex sanguine melancholico, vel bile flaua in eo adusta à calore interno, vel aliunde in cerebrum transmissa.

Ferina deliria nunc cum febre, nunc sine febre. Caput præcalfactũ ab æstu, phlegmone, phrenitide. Itẽ mœrore, cura, vigilia.

Hæc autem atra bilis vel humor melancholicus tunc in mentem seu animam reperere Hippocrati dicitur, id est, cerebri temperiem alterando melancholiam gignere: vt in corpus cerebri redire, id est, meatus ventriculi postremi aut medij obturando epilepsiam facere.

Anima aut est temperies actiua rum qualitatũ, aut ipsarum temperie mutatur.

In hac melancholia non est vena secunda, ob hanc dispositionem, licet ob aliam aliquam causam secari possit.

Toto corpore, dum sentit cerebrum comunc vitiũ venis reliqui corporis me-

Signa humoris melancholici in corpore abundantis dicta prius: omnia vel plurima, vel potissima, præci-

DE SIGNIS

lancholico sanguine plenis.

puè quæ ex ipsis etiã
causæ humoris me-
lancholici gignendi
rationem obtinent.

Per con-
sensum cu

Huius curatione , à venæ communis seu mediæ se-
ctione incepta, si fluat sanguis melancholicus, cõ
iecturam firmat, & vacuandus est quantum scopi
suadent: si non sit melancholicus, statim suppri-
mendus.

Hypochondrio seu mesenterio inflammato, quæ di-
citur melancholia hypochondriaca, & affectio
inflans & stantulenta.

Sputum humidum multum cibo sumpto, præcipuè co- *Gale. ex*
ctu difficili & caustico. *Diosco.*

Ructus acidus, flatus, καὶ μ. i. incendium in hypochõ
driis non ilico, sed cum cibum retinuerit æger.

Dolor ventris vehemens quibusdam ad metaphrenum sepe pro-
cedens, & cibo cocto deñens, ingesto alio repetens.

Ieiunos interdum quosdam à cœna affligit.

Vomitus crudorum ciborum, & pituitæ vel subamaræ, vel calidæ,
vel acidæ adeò, vt dentes stupefaciat.

Horum plurima statim ab ineunte ætate inuadunt, sed vtunque
acciderit, omnibus producuntur.

Calor præter naturam, & sanguis crassior in venis mesaraicis ob-
struētis, vnde abolita distributione alimentum in ventriculo
commoratur, & postridie vomitu excernitur.

Frigidis iuuantur, æstum illum caloris extinguentibus.

Metus, mœror, desperatio longo tempore affligunt: sed mitiores
sunt, quàm in duabus prioribus melancholiæ differentiis.

Ventriculi pars inflammata, crassum sanguinem & melancholi-
cum habet, à quo vapor crassus & ater elatus in cerebrum, me-
lancholica hæc symptomata, vt à ventriculi humore bilioso va-
por in oculum elatus visa ceu suffusorum mentitur, post cru-
ditates dictis symptomatibus multò vehementius infestan-
tur.

Quidam ex ipsis splenici quoque sunt, ob id coniecit ex splene
in ventriculum vitiosam sanie irruere. Pylori ab inflamma-
tione obstructio horum causa quibusdam videtur.

Signa flatuosæ seu hypochondriacæ affectionis.

www.libtool.com.cn

Sympto-
mata seu
vifa melā-
cholicis

Cōmunia

Metus ab atro vapore mentem ceu tenebris externis terrente: nam corporis & humorum natura, mentem immutant.

Moror perpetuus: sed duo hæc mitiora in hac quam in duabus prioribus, tribus tamen melancholicis sunt communia. aph. 24. lib. 6. & 41. lib. 7.

Odiū hominum, vitæ tardium, & ex morore vtrumque natum.

Mortis cupiditas: non enim omnes mori cupiunt, sed quibusdam hoc in sua melancholia est præcipuum, quod mortem metuunt.

Propria
quibusdā

Mortem alij metuunt, tamen sibi mortem consciscunt.

Hic testam se factum ratus, obuiantibus cede-
debat, ne collideretur.

Alter, gallorum cantus auditos voce, alarū
plausus, brachiis imitabatur.

Alius metuit, ne Athlas cælum quod sustine-
re dicitur, à se excuteret oneri impar, om-
nēsque obrueret.

Melancholiam omnem recentem sanabat Galenus frequē-
tib⁹ balneis, victu humido & boni succi, nullo alio adhibi-
to remedio. Inueteratæ verò, valentiora requirunt reme-
dia, quod humor noxius vacuationi multum resistit.

Melancholiam sanant superuenientes varices aut hæmor-
rhoides. aph. 11. & 21. lib. 6.

Epilepsia est omnium corporis partium, per neruos con-
uulsio, cum mentis & sensuum læsione.

In hac enim, cerebrum se ac totum corpus concurrit, vt à se
expellat id, quod primò, aut per cōsensum offendit: qua-
lem motum in singultu facit ventriculus, vbi pipere mul-
to, humore acri mordetur, corrupto cibo infestatur, copia
cibi grauatur.

Dicitur etiā morbus comitialis, quia comitia sæpe diremir.
Serenus: Et sacer. i. magnus, vel ab Hercule, problematū.
1. sectionis. 30. Et caducus, & aliis nomini-
bus multis.

DE SIGNIS

Aph. 55
lib. 6.

Fit epilepsia, vt apoplexia, ab humore pituitoso vel melancholico, cerebri ventriculum postremum & medium obstruente: eaque est proprius cerebri affectus, vel vapore aliquo à ventriculo, aut parte aliqua ignobili in cerebrum elato.

Signa epilepsiae genitae, laeso cerebro

Affectu proprio

Accessio subita, ægro improvisa, cum multa spuma.
Casus, cum vehementi & continua totius corporis concussione.

Nullam aliarum partium noxam, nullum ab his vaporem leuari præsentit.

Præcedit grauitas linguæ, capitis, & eiusdè dolor perpetuus, & omnium facultatis animalis actionum imbecillitas aut deprauatio, vt vertigo, visus tenebrosus, hebes auditus, difficilis olfactus: quæ actiones sensitiuæ, & cum his principes in accessione ferè pereunt, & motio deprauata est.

Per consensum cum

Ore ventriculi exacti^o sentiente

Perceptus ab ægro dolor in ore ventriculi ante concussioneis initium, ab humore acri & mordaci, vt bile æruginosa, & ab hac vaporum ascensus in cerebrum.

Sedatio epilepsiae, vacuato humore illo per vomitum.

Nausea, deiecta appetentia.

Ieiunos, iratos, labore confectos, crudos sæpe affligit.

Casus cum parua & intermittente concussione, ceu saltu, & breui motu: quod signum sequenti etiam est commune.

Crure, pede, vel alia parte

Perceptus ægro ante accessione à parte primario affecta per continuas sibi partes vsque cerebri ascensus vaporis cuiusdam, vel qualitatis: quæ in mole minima facultatem habet maximam, & ab humore partis affectæ vim tam venenosam acquirit, vt parua sui copia non minora in totum corpus symptomata exciter quàm scorpionum, aut phalangij, aut similia veneni portio minima.

Præcauetur accessio per consensum cum artubus, & periculum ab ictu, vel morsu venenoso, parte ligata vel secta supra fontem mali.

Curatur, vacuato primùm corpore toto, deinde humore ex parte

parte per admotam ipsi rhapsiam, vel sinapi, vel aliud simile.

Tetanus est conuulsio musculorum corporis, præcipuè spinæ, & eius maximè, quæ in collo est: à frigido humore velut *Pauli. 3.* concretorum: vel à spiritu & aëre frigido, crasso, nebuloso, vt Pelopi visum est, qui si antrorsum in pectus contrahantur, emprosthoronos: si retrorsum scapulas versus, opisthoronos: si in dextrum vel sinistrum (quod sæpe accidit) nomine caret: si in vtranque partem æqualiter inflexili rigore contenditur collum, tetanus est, morbus acutus sine febre, die 4. ferè iugulans. aph. 6. lib. 5.

Signa tetani

- Respiratio angustia plena, ob affectam in collo originem nervorum, diaphragmatis, & quorundam thoracis.
- Pulsus paruus, rarus, calore minuto, ab affectu frigido.
- Risus interdum sardonius & coactus, musculis labiorum & buccarum etiam conuulsis.
- Rubor faciei.
- Oculi tumentiores.
- Vrinæ suppressio, vel vrina nunc aquosa, nunc cruenta, bullata. Aluus siccat.
- Insomnia, periculum à conuulsione, ne lecto incidat æger.
- Singultus, dolor, nunc capitis, nunc scapularum, & clauium, & lumborum.

Tremor quibusdam paruus.

Curatur, paratam expulsionem materiam purgantibus cucurbitulis cum scarificatione, topicis digerentibus, superueniente febre. aph. 26. lib. 2. & 57. lib. 4. Multa frigida aquæ perfusione, si omnia consentiant. aph. 21. lib. 5.

Tremor motus voluntarij, symptoma ex contrariis motibus sibi succedentibus constans, vt visui & tactui patet, cum ab imbecillitate facultatis animalis, fiat intemperiem frigidam sequente, vel à neruorum corporum obstructione, vt dictum est libro de causis symptomatum: quieto & immoto corpore cessat, & caloricis ac vaquantibus præfidijs curatur.

Qui autem frequens sit, maximè iuuenibus ex motu arteriarum violento, artus ipsos, collum & caput secum simul ceu vibrante, nec parte reclinata & quiescente cessat, & caloricis omnibus exacerbatur: vt æstiuo aëre, inedia, ira, labore, refrigerantibus contrariis misceat.

Apoplexia est repentina omnium corporis partium sensus & motus priuatio, cum principis animæ facultatis læsione. Obstructis e-

DE SIGNIS

nim confertim à pituitoso vel melancholico humore cerebri , corpore & ventriculis principibus postremo & medio , animalis facultas actiones suas principes obire , & in partes corporis ad sensum & motum transmitti prohibetur. Nō fit à sola cerebri intemperie. Interdum autem totum spinalis medullæ initium, non etiam ventres, obstruitur, tuncque sensus & motus partium faciei integer seruetur , reliquarum omnium partium inferiorum aboletur.

Fit etiam interdum obstructis, densatis, compressis arteriis in collo carotidibus, quæ ob id apoplecticæ quoque dicuntur. Gal. lib. de vultu pulsum. & lib. 4. rat. vic. acu.

In apoplexia autem aliquid respirationis ob necessitatem ferè seruetur, agentibus tunc omnibus musculis thoracem mouentibus, ex ipsiusque respirationis noxæ magnitudine , æstimanda est cerebri affectus & apoplexiæ magnitudo.

Subitus in terram cum clamore lapsus , nisi cubantem preherit.

Dormienti similis iacet, etiam apertis aliquando oculis.

Respiratio cum mugitu, aut qualis cum stertore dormientium.

Vox nulla, vel qualis eorum qui strangulantur.

Spuma quibusdam in ore, vt epilepticis.

Principes animæ actiones, motus omnis volūtarius, excepta respiratione, & sensus omnis perit, adeò vt acu punctus ager nō sentiat.

Ori imposta humida per nares reiicit.

Hæc symptomata quantò plura & maiora : tantò acutiorem & minus curabilem apoplexiam significant, vt contraria, mitiorem & curatu faciliorem.

Apoplexia, cum morbus sit acutus sed sine febre, extrema exquisitè remedia requirit, vacuantia omnino ex cerebro materiam obstruentè. Nam morbos ex repletionem curat vacuatio. aph. 22. lib. 2.

Paralytis est perfecta sensus, aut motus, aut vtriusque amissio : propriè tamen motus priuatio est, abusiue etiam sensus.

| | | | |
|--------------------------------------|---|---|---|
| Dimidij corporis dextri vel sinistri | } | Totius, vt etiã faciei partes resoluantur | Dimidium ventriculorũ cerebri principiũ affectũ sig. |
| Dimidij corporis dextri vel sinistri | } | Non totius, sed illius partibus faciei | Initium spinalis medullæ ex dimidio affectum est, si totũ afficitur, fit apoplexiæ species. |

| | | | | | |
|----------------------|---------------------|---|---|---|--|
| Paralyfis | Partis alicuius, vt | { | Totius brachij, totius cruris, tibię cum pede, pedis, cubiti cum manu, manus & aliarũ partium à cerebro per spinalem medullã sensum & motum recipientium. | } Pro diuersa parte neruorum in has partes à spinali medulla distributorum affecta. | |
| | | | Partium faciei solarũ, vt linguę, oculi, maxillę, labri. | | } Affecta origine varia neruorũ ex cerebro in has partes deductorum. |
| | | | Cutis digitorum minorum duorum & dimidię longi. | | |
| Perditur in paralyfi | { | Sensus, tactus tantũ, cũ neruus tantũ sensifcus afficitur. | } | | |
| | | Motus tantũ, cũ neruus motor afficitur, aded vt animalis facultas quę multa ad motum edendum necessaria est parcior affluat, sed quę tamen sensui in neruo motore edendo sufficiat. | | | |
| | | Ambo simul in neruo motore, cũ maximus est affectus, id est, densitas, obstructio, à pituita, melancholia, compressio nerui, aut partium per quas antè transmittebatur animalis facultas. | | | |
| Signa paralyfis | { | Abolitio sensus, motus, partium paralyfi resolutarum. | } | | |
| | | Attractio earundem ab oppositis partibus illęsis, vt in sectione transuersa: contrã in conuulsione. | | | |
| | | Frigiditas maior earundem, sanis partibus multò quàm antè calidioribus, quòd sanguinem, calorem, spiritum copiosiorẽ recipiant, & ob id plenius nutriantur: resolutę parcius, quare etiam gracilescent. | | | |

Curatio eius genere quidẽ eadẽ quę apoplexię per vacuantia, si obstructio est (per calfaciẽtia autem, si densitas sola est à frigore, vt per elaxantia, si à tendentibus & comprimentibus fit) mitiora tamen tantò requirit, quantò est minor affectus: quãquam potest particularis hic affectus vniuersali sua essentia esse æqualis. Topica autem remedia dirigentia parti cerebri aut spinallis medullę, aut nerui primariò affectę, sunt applicanda, non ipsis partibus resolutis. Quòd si à sectione transuersa etiam dimidiij spinę initio fiat paralyfis, vt cerebro discisso, immedicabile malum, & mirum ni subito enecet, cum eadem parte pũcta tantũ spina, etiam bouem momento enecet.

DE SIGNIS

*Vitiata
cavitas,
morbis
est in figu-
ra organi-
suis.*

1. In visione, oculi a^{ct}ione læsa.

Optici nerui }
 Obstructi ab humore, aut va-
 pore, multo, crasso, lento
 Compressi à tumore aliquo
 Contracti à siccitate
 Concidentis in meatum ab
 humiditate.
 Divisi per transversum.

Nullam in oculo læ-
 sam visionem ha-
 bente vitium ap-
 parens.

Spiritus visorii pauci, aut nullius à
 cerebro per optici nerui meatu
 in oculum transmissi.

Pupilla oculi læsi nõ
 dilatata, illæsi clausa.

Aquei hu- }
 moris visa } Per cõsensum cū isto
 mentiētis } macho aut cerebro
 } Per suffusionem

Nullum in oculis ambe-
 bus vitium apparens.
 Humor crass^{us} in aqueo
 ipsum turbans, & cõ-
 spurcans.

Signa
 affecta-
 rum o-
 culi par-
 tium

Sed hoc signum aquei humoris à crasso vitiati patet sen-
 sui, vt aliarum oculi partium, crystallini, rhagoidis in
 ea pupillæ, corneæ, morbi & symptomata dicta in li-
 bro his dicato. Potest tamen simul læsio harum parti-
 um sentiri apparere, simul affici neruus opticus, aut spi-
 ritus visorius, aut vterque.

2. In motione oculi læsa, & situ totius oculi, & crystallini, & aliarum quarundam partium.

Musculorum sex oculum
 sursum, deorsum, ad la-
 tera in orbem mouen-
 tium.

Musculorũ duorum pal-
 pebram superiorem
 aperiētium & claudē-
 tium.

Neruarũ in hos omnes
 musculos & sequentes
 à secunda coniugatio-
 ne inferorum.

Oculus aut palpebra trahitur

Ad musculum illæsum mu-
 sculo opposito, resolutio,
 aut transversum secto.
 Ad musculum aut neruũ
 conuulsam à siccitate, vel
 repletionem & tumore.
 Si autem ad latera trahitur
 oculus, illæsa manet visio.
 Si sursum aut deorsum de-
 prauatur, & geminata vi-
 dentur omnia, lib. 10. de vi-
 su partium.

Musculi vnus vel duorum vel triū, neruum opticum vndique firmiter

Oculus

Procidens musculis his resolutis, vel transtuerſim ſectis, vel neruo paulatim intento, tunc fit viſio integrā. Retractus & cauus, musculis aut neruis conuulſis à ſiccitate aut humiditate per tumores replente, optico ſimul affecto, læditur viſio.

Hypochyſi propriè laborantium & ſuſſuſorū ab humore craſſo pupillam obſcurante.

1. Viſa alteri tantū oculo, non vtrique ſimul principio apparentia, ſed perpetua, etiam ſi cibos pauciores & euchy- mos æger ſumpſerit, & probè coxerit, vel humorem aliquem ex ſtomacho vomitu, aut hiera picra Galeni ſumpta purgarit.

2. Pupilla, etiam paucis poſt initium viſorum diebus tenebroſa & impura: vel ſub rhagoide, ſi pupillæ figura retinetur: vel ſupra rhagoidem, ſi ea vitiatur.

1. Viſa vtrique oculo ſimul & ſimiliter apparentia (quòd vapor bilioſus à ſtomacho in cerebri ventriculos aſcendit, & à viſifica facultate circūuentus, & per neruum opticum in oculum tranſgreſſus, præcipuè quibus humor aqueus eſt exactè purus, aut viſifica facultas facillimè ſentit) nō tamen perpetuò, ſed ſolūm quādo ventriculus malè coxerit, aut criſis per vomitum bilioſum inſtat. 1. epid. 3. progn. 3. criſicon. Tūcque ferè ſtomachus à bile mordetur, qua per vomitum aut ſumptam hieram picram purgata, vel cibo parciore & percocto, viſa minuuntur, vel ceſſant.

2. Pupilla nil habet tenebroſum etiam poſt menſes quatuor, aut plures, à viſorum initio.

Cum ore ventriculi bile obſeſo ſine febre & cum febre ante criſin per vomitum bilioſum

Signa oculorum

DE SIGNIS

Visa suffu-
lorum vi-
sis similli-
ma menti-
entium ob
cōsensum

Cū cerebro in delirio, deprauata

Imaginatione sola, vt
cū quis floccos
vellit, aut festucas
carpit

Cogitatione sola, vt
cū quis vasa bo-
na frangit, non cē-
dendos cædit

Vtraque simul, vt cū
quis canem pro a-
mico homine ha-
bet, eūque cædit

Per febrium ardētium
vigorem, & phreni-
tidem, fumis exusto
humore elatis, &
per venas arteriāf-
que in oculum cum
optico deductis, pu-
pillam opplentibus.

Cum toto corpore
in febribus, crisi in-
stante per sangui-
nis fluorem è nari-
bus

Obscura visa non apparent, vt
in futura per vomitū crisi,
sed splendida quædam, &
caligant oculi.

Alia quoque permulta dicta
Hippocrati lib. 3. progn. &
Gal. lib. 3. criscon. De qui-
bus postea.

Signa linguæ partium

1. Tunicæ linguam vesti-
entis.

2. Nervi mollis à tertia
coniugatione in tuni-
cam ipsam dispersi, ta-
ctum & gustatum ei-
dem præstantis

3. Musculorum linguam
mouentium.

4. Neruorum septimæ cō-
iugationis in hos infer-
torum, dextra & fini-
stra, vel altera tantum
parte

Morbo si-
mulari or-
ganico cō-
muni, pro-
prio, aut
cerebri af-
fectarum

Gustatus, & interdū e-
tiā tactus linguæ, læ-
sus: hic enim tardius
læditur, ob sensorij
sui crassitiem maio-
rē: ille citius, ob mi-
norem.

Offensus motus linguæ
totius, si vtraque ho-
rum parte, vel dimi-
diæ: si altera tantum
parte, morbus est.

Vbi autem lingua afficitur consensu cerebri, anterioris quidem tum
linguæ, tum reliquarum faciei partium sensus ferè læditur.

Posterioris verò corpus reliquum vel totum, si vtraque eius cerebri
pars afficitur per apoplexiam sensu & motu, priuatur: vel dimidium
per paralytum, si altera tantum.

| | | | |
|---|---------------------------------------|--|---|
| } | Sensorium | Tactus, crassissimum ceu terreum. | <i>Gal. hęc li. 8. vsus partium. Arist. aliter, de sensu & sensato.</i> |
| | Gustus, crassum minus tanquam aqueum. | | |
| | Olfactus, mediocre, nam vaporosum. | | |
| | Auditus, tenuis, quia æreum. | | |
| | | Visus, tenuissimum, vtpote lucidum & igneum. | |

Signa nerui auditorij à quinta coniugatione, solius læsi à morbo triplici.

1. Nullus in meatu auditorio affectus auditum lædens, visui aut tactui apparet.
2. Sola facultas audiendi læsa est, cæteræ animalis facultatis partes, vt sensifica, reliqua, motrix princeps, illæ sæ permanent: quæ si etiã lædantur, cum sensu & motu partium faciei, morbus hic est communis cerebro, non auditorio neruo proprio.
3. Sonus vehementior, vt tonitruui, præcessit, qui audiendivim obtulerit, vnde fit vt accollæ cataractarum Nili duarum sint furdi Aphricano apud Ciceronem lib. sexto de repub.

Sensus tactus, & motus voluntarius corporis partium aboletur, aut imbecillus fit ob morbum aliquem propriũ, vel ipsis partibus, vel neruis ex cerebro, aut spinali medula in partes ipsas deductis vel ipsi cerebro, aut spinali, aut vtrique, à quibus affectis partes omnes neruos ab affecta parte recipientes consortij, lege, laborant, non primo, tamen morbum eum etiam sibi proprium sæpe efficiunt. Ob id noscendum diligenter, à qua cerebri & medullæ spinalis parte neruus in singulas corporis partes distribuatur: vt partibus sensu & motu læsis per consensum cum origine suorum neruorũ, scias planè cui originis partij remedia morbi illius sint applicanda.

| | | |
|---|-------|--|
| } | Nariũ | Obstructarũ à polypo, carũcula, tumore aliquo præter naturam, mucò multo, crasso, lento. |
| | | Erosarum in ozæna. |
| | | Compressarum ab icũtu, elephantia, luc Hispanica, similitate natia: sunt manifesta visui & tactui. |

Foraminum in ethmoidibus ossibus, per quæ vapor odorosus ad instrumenta olfactus, & ventriculos anteriores cerebri instrumentis his continuos ascendit, & mucus ex eisdem descendit, obstructio à mucò, compressio si dictis in naribus causis.

Qui duo affectus etiam instrumento olfactus, & ventriculis anterioribus communes esse possunt.

DE SIGNIS

Vacuatio consueta maci suppressa, si causæ aliæ desint.

Spiritus animalis penuria, odores in dictis partibus discernentis, quam aliarum animalis facultatis actionum læsio communis ostendit.

Vel eiusdem spiritus olfactorij ab insigni odore dissipatio.

Nullus in naribus & ossibus colorationis affectus vitii aut tactui manifestus, ut polypus obstruens. limbas comprimens, oze-
na vapores odore terro deprauans.

Libera ex cerebro respiratio, de qua Gal. Aph. 52. lib. 7. & lib. de
usu partium 8.

Sola facultas olfaciendi læsa, cæteris animalis facultatis parti-
bus sententiis, morricibus, principibus illæsis.

Odor aliquis vehemens, aut etiam diuturnus præcessit, qui o-
dorandi vim obtulerit.

Signa instrumentis
olfactus læsi

Cõmunia omni angina

Spirandi & deglutiendi difficultas, maior, minor, pro affe-
ctus magnitudine, sine vilo pulmonis aut lateris vitio,
quale in peripneumonia & pleuritide.

Angustia in larynge percepta, maior in prima anginae spe-
cie, minor in cæteris.

Loquendi difficultas ob angustiam & dolorem.

Tumor calidus aut frigidus, intrò, foràs, sursum ad fauces,
deorsum ad pectus pertinens, perspicuus, vel omnè sen-
sura latens.

Signa laryngis in angina læsi

Nullum phlegmone signum ex tumore, calore, colo-
re, in faucibus, vel collo apparet: quia phlegmone
tota in laryngis corporibus latefcens in eius me-
tu vergit, ac ob viæ angustiam strangulat & suf-
focat.

Dolor laryngis vehemens à mordète, & arteriam as-
peram ulcerante, ob acrimoniam, calida fluxione.

Respiratio parua ob meatus angustia, & tota frequens
ac violenta ob incendium: & quæ recta tantum cer-
uice fiat meatu sic sensim aperto, qui supinis omni-
no claudatur, proprio laryngis parte, spinam ver-
sus concidente.

Tendones laryngi vicini ceu tetano intenti.

Vox abolita, sitis vehemens.

Cor & pulmo ardent ab excrementis vitii non vacua-
ta, ab aère calido & eo pauco, non refrigerata nec
ventilata.

INSALVBRIBVS.

Propria cuique speciei anginae

Mors ob vtranque morbi acutis. vehemētiam celeris vt eadem die iugulet, interdum secundo, tertio, rarius in quartum differtur.

2. Tumor & rubor in faucibus. Colli etiam tumor sine rubore additur his. Gal. lib. 3. prog.

Orthopnoea. i. spirandi recta tantum ceruice maxima difficultas, abest: quia musculi laryngis parum inflammantur.

Diuturnior quam prior, praesertim si magnus faucium rubor, non tamen minus dolorifica, aut periculosa.

Tumor & rubor in faucibus & collo.

Dolor vehemens.

3. Respiratio non difficilis illaeso larynge à fluxione delata in fauces & collum.

Diuturnior priore & minus periculosa.

4. Tumor & rubor totus in collo ad pectus vsq; morbo foras sponte sua deducto, quod bonum est. Aph. 37. li. 6. & 50. lib. 7. non autem ad interna conuerso erysipelate, seu phlegmone erysipelatosa. i. angina, quam aetate & autumnno biliosa fluxio magna ex parte gignit, vt interdum hyeme & vere pituitosa, morbus non acutus, quae tamen celerrime sanatur.

Hac angina saepe visa Hisp. lib. 2. epidem. raro visa Gal.

5. A luxatis intrò primis ceruicis vertebris, de qua mox in signis partium spinalis medullae, affectarum per consensum.

1. Cavitas rotunda in ceruice manifesta sine paralyfi.

Lib. 2. epidemion.

2. Angina interdum adest pueris magis quam adultis, nullo in faucibus proprio affectu.

Aph. 25 lib. 4.

3. Dolor partis dum tangitur.

4. Gula citra phlegmone oppressa, & inde sputi & ciborum deglutitio difficilis, quae si cogitur, per nares cibus regurgitat.

5. Tumor sub maxilla sine phlegmone, glandulis colli illaesis.

DE SIGNIS

Per consensum cum luxatis, casu, ictu, tumore præter naturam, vertebris

Primis intro

In rectum

In obliquū seu versus alterutram partē

6. Linguae auctæ & exertæ motus difficillis, & venæ sub ea ampliores.
7. Naribus loquitur, eliquata columella, licet sana videatur.
8. Respiratio parum sublimis, nisi quibusdam horum febricitantibus.
9. Capitis, temporum, colli, venæ, quibusdam elatæ.
10. Tumor quibusdam præter naturam gulæ, linguæ, faucium, musculorum vertebris his communicantium, vel gulam laryngi iungentium, vel laryngem aperientium.
11. Oculi non subsidentes. Omnes hi euaserunt.

1. Paralyſis partis ex qua euerſa vertebra trahitur versus partem alteram, in quam vergit tumor à vertebra factus. Paralyſis hæc non totius corporis, vt in aliis luxationibus spōdilorum fieri solet sed musculi genæ lati, & aliarum partium neruos inde accipientium vsque ad manus, neruos ab ima ceruice sortitas, costis, lūbis, cruribus illæſis.

2. Angina interdum nullo in faucibus proprio affectu.

3. Sputum paucum, molestum, coctum ex cocto tumore musculorum his adiacentium, screatus inter loquendum.

4. Respiratio difficilis, quibus aderat febris venæ elatæ.

5. Pedes frigidissimi. Omnes hi mortui sunt.

In rectum

1. Gibbus seu tumor præter naturam sine paralyſi.

2. Tensio partium sub gibbo internarum, attrahente ad se interna corpora neruosa.

Signa affectuum spinalis medullæ partium

Aliis foras

In obliquum

Spina in obliquum torta cum paralyſi partium, ad quas nerui ex luxatis vertebraſi orti perueniunt in ceruice magis (quia foramen in ea per quod nerui excidunt, eſt commune vtriſque vertebræ, quarum altera in obliquum laxata, fit ex oppreſſione nerui ad quem vergit luxatio paralyſis, & extenſione oppoſitæ partis phlegmone & conuulſio) in thorace minus à luxatione, obliqua fit paralyſis: quia ſuperior vertebra magis, inferior minus hoc foramen ſuſtinet. In lumbis minimum: quia totus neruus ex ſuperiore vertebra excidit, quæ ſi in obliquum fiat luxatio, neruum ſecum trahens, naturalem eius motum ſeruat illæſum.

Si verò intrò vel foras vertebra luxetur anguloſè. i. affatim, ſpinali medulla ceu fracta, partes ſubiectæ omnes læduntur: ſi paulatim & velut in arcum luxetur multæ ſimul vertebræ, aut nihil, aut minimum læditur ſenſus & motus partium ſubiectarum.

Affectu proprio ſimilari organico communi
citra luxationem

Paralyſis partium omnium affectæ parti ſpinalis medullæ ſubiectarum dextrarum & ſiniſtrarum, ſi vtraque parte medulla hæc efficiatur, ſi altera tantum, quæ illi è regione ſubiaceat ſole, ſed omnes reſoluuntur. Si verò non tota, vel non dimidia omnino, ſed tantum ad neruorum à ſpina originem vel in deductione ipſi afficiantur, ſole partes neruorum illorum propinque ſuſcipientes, ſenſu & motu læduntur: vt ſic offenſa vertebra colli prima & ſecunda cutiſmuſculoſa caput ambiens, ab his neruos quatuor aſcendentes ſuſcipiens.

Quarta & quinta colli, diaphragma

Septima colli, & prima & ſecunda metaphreni, manus vt cuidam à magna peripneumonia totus cubitus, & tota manus extrema vix ſentiebat læſo non nihil motu lumborum vertebræ, crura

Circa os ſacrum neruis reſolutis vel ſine cauſa manifeſta (quando egrius ſanatur) vel à mora longa in aqua frigida, vel ſeſſione longa ſuper lapidem tunc inuita fit deiectione, & vrine redditio, calorificis tamen remediis facile ſanatur. Hiſque (vt per has omnes paralyſes) admotis, non parti reſolute, ſed ſpinali medullæ, aut nerui parti cui proprius eſt hic affectus.

reſoluitur.

DE SIGNIS

In his spinæ affectibus, quò vertebræ altiorem afficiuntur, eò periculosior morbus est, quòd pluribus partibus est communis. Vnico autem motu læso, solus musculus aut nervus eius author læditur: pluribus læsis in diuersa parte, vel totius musculi causa communi læduntur, vel nervus illis musculis communis læditur.

Adde quòd tactus in sola cute nervos ad tactum solùm recipiente potest aboleri illæso motu partium subiectarum, qui si perierit, earundem sensum periisse non necesse est iisdem nervis effectum. Si autem sensus earum perierit, motum quoque periisse est necesse, quòd ad sensum parciorem, ad motum largiorem animali facultate opus est.

De spinæ imbecillitate in respiratione magna, quam etiam efficit si est in metaphreno, post dicitur in affectibus thoracis.

| | | |
|-------------|---|---|
| Signa tho- | } | Dyspnœa. i. spirandi difficultas. |
| racis affe- | | Tussis. |
| cti | | Dolor thoracis. |
| | | Sputorum differentia. |
| | | Spirandi difficultas. |
| Signa aspe- | } | Dolor partis in ea læsa. |
| ræ arteriæ | | Sputo excreta ramenta, venarum partes, sanguinis qua- |
| affectæ | | litas, quantitas. |
| | | Vox læsa. |

Eadem ratione in aliis partibus internis signa hæc 4. præcipua actionem læsam, excretorum differentias, dolorem, tumorem disquire. Quorum autem partium ægrotantium signa sunt communia multis, vt dyspnœa cordi, arteriæ asperæ, pulmone, thoraci, diaphragmati, & aliis partibus multis: tunc ex reliquis ipsarum signis locum affectum discernere.

Quoniam verò in affectibus plurimis tum præcedentibus tum mox sequentibus dyspnœæ & dysphyxiæ. i. respirationis & pulsationis difficilis siue à natura hominis, dum valebat alienæ, & multum diuersæ sunt, & à Galeno inter ipsorum affectuum symptomata & signa passim ascribuntur. De vtraque communiter nobis est paucis dicendum ex lib. dyspnœarum, Ioanne Vassæo Meldensi medico doctissimo interprete.

Inspiratio. i. aëris in pulmones & eius asperas arterias & cerebri vetriculos anteriores attractio, dilatato thorace.

Expiratio. i. aëris & vaporum fumidorum ex dictis partibus emissio, contracto thorace.

INSALVBRIBVS.

Respirationis & pulsationis

Partes

Propria } Diastole. i. cordis & arteriarum dilatatio, aërem, sanguinem, & sequi promptiora trahens. }
 } Systole. i. cordis & arteriarum contractio, eadem expellens, & præter hæc fuliginosa excremeta ex humorum & vaporum crassiorum vitione genita. }
 Per accidens, quietes duæ, vna post inspirationem & systolen breuis: altera post expirationem & systolen, longior.

Motus contrarij quiete distincti.

Differentiæ simplices sumendæ à quâritate

Substantiæ aëris inspiratæ, vel spacij, quod percurrit thorax respirando, cor & arteria pulsando

Magna

In qua thorax in omnem dimensionem multum distenditur, vel in qua multa aëris substantia trahitur, partibus respiratoriis sanis.
 Et in qua magna vi musculorum intercostalium thorax contractitur, vel multus aër fuliginoso vapore mistus foras red dicitur.

Parua illi contraria
 Mediocris

Temporis quo respiratio aut pulsatio

Quiescit Perficitur

Velox in qua thorax, cor, arteria paucò tempore multum percurrit spacium
 Tarda illi contraria
 Mediocris
 Frequens, in qua thorax, cor, arteria, breuissimo tempore quiescit.
 Rara illi contraria
 Mediocris.

Ex his nouem differentiis mediocres, eximia, omnes dyspnœæ differentias simplices methodo diuisionis sex inuenisti.

Vsus, utilitas necessitas vrgens

Maior Minor

Calorisnatiui in corde per respirationem, in toto corpore per pulsam refrigeratio & nutritio.
 Spiritus animalis in cerebro nutritio ex inspirato p nares in cerebrum aëre & ex spiritu vitali elaborato magis in plexu retiformi,

Respiratio & pulsatio, quæ aliis quoque differentiis habet à corpore arteriæ.

DE SIGNIS

| | | |
|-----------------------------------|--|---|
| Causæ cōtinētes, & immedia- ta | } Robur idoneum } } facultatis } | Animalis, ad mouendum thoracem & partes alias respiratorias. |
| | | Vitalis ad mouendum cor & arterias. |
| } Instrumēta | } Respiratoria, } } thorax cū aliis } } Pullatoria cor } } arteriæ. } | } Animali } } Vitali } |
| | | Facultati obediētia: quia tēperata, nō ob- structa, nō cōpressa, nō angustiam passa, non dolentia, non impedita. |

| | | |
|-----------------------------------|--------------------------------------|---|
| Causæ respirationis & pulsationis | } Paruæ tardæ } } Magnæ velocis } | Vitilitas seu necessitas alterutra, vel vtraque vrgentior. |
| | | Valida virtus animalis & vitalis, qua tamen mediocriter imbecilla, fieri potest magna & celeris, sed multum imbecilla: pro magna & celeri fiet frequens, si postulet v- sus. |
| | | Instrumentum facultati validæ obediens. |
| | | Causarum contrariarum vna sufficit, vt solus calor natiuus multum imminutus, vel |
| | | Sola virtus imbecilla, vel Sola instrumenta inobediētia, aliis duabus non mutatis, Possunt duæ ex his concurrere, possunt tres, tamen non est neccesse omnes contrarias causas adesse. |

| | | |
|---|--|----------------------------|
| } Frequentis | } Angustia } } Dolor } } Calor natiuus auctus. | } Partium respiratoriarum. |
| | | } |
| } Raræ: delirium, calor minutus. | | |
| Ex his quæ pulsationi cum respiratione communia non sunt, pōst dicentur. | | |

| | | | |
|--------------|--|---|--|
| } Respiratio | } 1. Magna } } 2. Parua } } 3. Velox } } 4. Tarda } | } Auctum calorem natiuum, vel aduentitium } } Vel occupatam aliis mentem seu delirium } | } Significat, nullum tamen } } certò indicat. |
| | | } Partium respiratoriarum dolorem } } Vel caloris natiui refrigerationem } | |
| | | } Auctum calorem natiuum } } Vel partium respiratoriarum angustiam } } Vel eandem dolorem cum febre } | |
| | | } Diminutum calorem natiuum } } Vel partium respiratoriarum dolorem sine } } calore aucto. | |

INSALVBRIBVS.

5. Frequēs } Auctum calorem natiuum
 Dolorem partium respiratoriarum, cum &
 sine febre
 Vel earundem angustiam
6. Rara } Caloris natiui diminutionem seu refrigeratio-
 nem
 Vel mentem aliis occupatam, seu delirium

Nulla ex his sex simplicibus dyspnoeis per se alicuius est affectu absolutum & stabile indicium, quia singulae harum per se duobus ut paucissimis affectibus sunt communes, ergo ex his compositae sunt diligenter obseruandae, ut quae certam faciant affectuum indicationem, praecipue magna parua cum veloci tarda coniugatae: cum frequente rara: velox autē tarda cū frequenti rara, nihil simpliciter & necessario sign. sed cū magna aut parua simul, ut potest legere: Dyspnoeae compositae pulsuum differentiis proportionem respondentem.

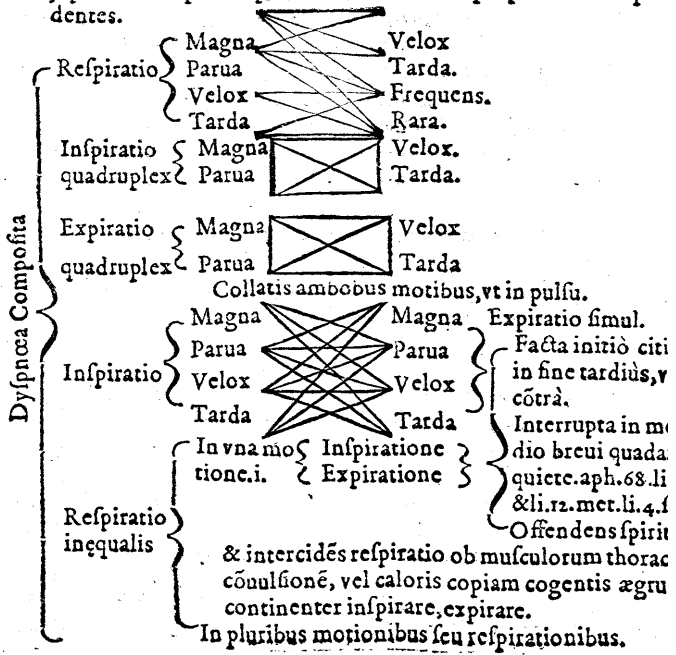

DE SIGNIS

Harum dyspncearum inæqualium tot sunt differentiæ, quot pulsuum inæqualium in vna pulsatione vel pluribus.

| | | |
|------------|---|--|
| | | www.libtool.com.cn |
| Respiratio | Magna | Velox } Auctum calorem natium cum virtutis animalis robore ostendit, & organorum obedientia. |
| | | Tarda, In solis delirantibus, nõ tamen omnibus aut semper. |
| | | Frequens, Auctum calorem. |
| | Parua | Rara, Delirium, vt lib. i. Prognost. |
| | | Velox } Dolorem partiũ respiratoriarum cum calore aucto magna ex parte fig. interdum delirium. Nã in nullo simplici affectu fit, vti neque sequens. |
| | | Tarda } Dolorem partium respiratoriarum sine calore aucto, vel calorem natium multum refrigeratum. |
| | | Frequens } Partium respiratoriarum dolorem vel angustiam vel cum his motarum: vt gulæ, ventriculi, hepatis, lienis, dolorem ab intemperie inæquali, tumore calido, solutione continui per vlcus, tensione membranarum, à copia flatuum, humorum calidorum, acrium, frigidorum, lentorum. |
| | | Rara } Caloris natui refrigerium seu frigiditatem, partiũ respiratoriarum, præcipuè pulmonis & cordis vehementem. |
| | | |
| | Velox | Multum, parum, frequens, calorem auctum sine dolore, que etiam magna necessariò est. |
| | | Parum, multum frequens, calorem auctum cum dolore, que etiam parua necessariò est. |
| | | Rara, dilirio interdum adest, & cum hoc calori aucto, sed nihil necessariò fig. |
| Tarda | Multum, parum frequens, minorem dolorem sed maiorem virtutis animalis diminutionem fig. | |
| | Parum, multum frequens, dolorem solum fig. artis respiratoriæ. | |
| | Frequens æqualiter dolorem eundem & virtutis diminutionem. | |
| | Rara delirantibus quibusdam adest, & calori diminuto. | |

Ex his coniugationibus magna frequens, magna rara, parua frequens, parua rara, præter cæteras certum indicant.

Respi

Respiratio inæqualis } Angustiam, obstructionem, compressionem ar-
 vtraque indicat } teriarum asperarum.
 } Imbecillitatem facultatis motricis.
 } Musculorum thoracem mouentium conuulsio-
 } nem, tremorem, palpitationem.

Pulsus autem inæqualis in vna pulsatione vel pluribus fit ab angustia, obstructione, compressione arteriarum leuium, vel ab imbecillitate facultatis vitalis tantum.

Dyspnœæ species necessitate sola urgente duabus aliis causis non mutatis.

| | | | | | |
|--|--------|---|---|---------------------------|--|
| Calore nativo, vel spiritus animalis dispendio | Aucto | Parū, maior planè, nō tamē velocior, | Magna Veiōx Frequēs | Fit inspiratio & diastole | |
| | | Modicè vt in adolescentia, in qua certam spiritus animalis essentia necessariò est augenda, | | | |
| | | Plurimum, maxima, velox iam frequens | | | |
| | | Ambabus necessitatibus multum simul auctis | Maxima Velocissima Frequentissima | | |
| | Minuto | Parum, minor planè, non tamen tardior | Parua, tarda, rara, sed inæqualiter: nã multò tardior, & rarior naturali, paulò minor | Fit inspiratio & diastole | |
| | | Modicè vt in ætate declinante | | | |
| | | Plurimum, vt in ocio longo | | | Minor, tardior, multò rarior prædicta, non tamen omnino parua, tarda |
| | | Ambabus necessitatibus multum simul minutis | | | Minima Tardissima Rarissima |

Calorem } Augent causæ morborum calidorum, lib. de causis morborum.
 } Morbi ipsi calidi, ætas ad annum. 35.
 } Minuunt causæ morborum frigidorum, ibidem scriptæ. Morbi frigidi, ætas declinans ad mortem vsque.

Virtutem animale[m] vt cæteras duas, robustam faciunt, quæ triplicis nostræ substantiæ iustam quantitatem & aptam qualitatem tuentur, aut efficiunt, imbecillam contraria. vt Gal. lib. 9. methodi.

Instrumenta respiratoria, & pulsatoria facultati obedientia reddit sanitas triplex ipsorum, hoc est proba temperies, commoderatio, vnitas, inobediencia contrariæ causæ.

DE SIGNIS

| | | | | | | | | |
|--|---|------------|---|---|---|----------------------------|---|-----------------------------|
| Collectis fuliginosis excremen- tis | } | Multis, vt | { | In aëre calido, sicco, vel somno præcipuè hyberno nocturno, per que cibi & succi coquendo mul- tum id excrementum reddunt, præsertim si salsi, amari, acres sint, Plurimis, maxima, velocissima, frequentissima. Paucis, parua, tarda, rara Paucissimis, minima tardissima, rarissima | } | Magna velox Frequens | } | Expiratio fit & fistole. |
|--|---|------------|---|---|---|----------------------------|---|-----------------------------|

Dyspnœarum species instrumentorum respiratoriorum inobedien-
tiam solam sequentes, causis duabus aliis non mutatis.

| | | | | | | | | | | | | | | | | | | |
|---|--|---|---|--|---|---|---|--|---|---|---|---|---|---|---|---|---|--|
| } | Dyspnœa ob angustiam indolentem respiratoriorum instrumentorum | } | Arterie asperæ | } | Obstru- ctæ à | Multo, crasso, lento humore, vt pituita crassa, & asthmate, pure in phthisi, empyemate, solu- ta pleuritide, peripneumonia, synanche. | } | } | Respiratio parua, velox, frequens, mediocriter virtute robusta. | | | | | | | | | |
| | | } | Compressæ à | Crudo phymate, scirrho, ipsi aut pulmone in- nato. Pulmonis abscessibus, compressis, luxatis intrò primis spinæ vertebrais in angina quinta. | | | | | | | | | | | | | | |
| } | Dyspnœa ob angustiam indolentem respiratoriorum instrumentorum | } | Pulmonis | } | Intemperie frigida, vel sicca, ceu rigentis aut contra- cti, & ob id ad motum inepti. Tumore aliquo præter naturam sine febre occupati. Nam cum febre, vt in pulmonicis, & peripneumon- icis alia est respiratio. Pleni pituita crassa, vt in asthmate, pure, vt in dictis af- fectibus. Nequeuntis contrahi ob angustiam asperarum arte- riarum, aut etiam dilatari ob angustiam in spacio thoracis, vt in empyemate maxime & frequentissi- mè pleuritidas sequente. | | | | | } | } | } | | | | | | |
| | | | | | } | Totius | } | Natiuam, que phthisi obnoxios reddit. Gal. aph. 34. lib. 2. | | | | | } | } | } | | | |
| | | | | | | | | } | Acquisiti- tiam, ab | | | | | | | } | Intemperie frigida Humoribus musculos opprimenti- bus. Artus vestibus. | |
| } | Posterioris à | } | Tumore exorto. Vertebra metaphreni curuata, vel luxata in- trò magis quam in obliquum | | | | | | | } | } | } | | | | | | |

| | | | |
|--|--------------|---|---|
| Thoracis | Anterioris à | } | Tumore exorto. |
| | | | Pectoris ossibus, aut costarum cartilaginibus intrò vi aliqua impactis. |
| | Superioris à | } | Fractis intro clauib ⁹ aut costis summis. |
| | | | Iugulorum magnis tumoribus. Bronchocele magna. Intemperie frigida, sicca. Tumore duro ipsi innato. |
| Inferioris seudiaphrag- matis ab | } | Tumore immodico ventriculi (vt in ventrosis, saturis) vteri (vt in grauidis) peritonei (vt in hydropicis) hepatis, lienis, colli. | |
| | | Pere nobis rectis per empyema delapso, vt per alias corporis figuras deorsum ruente. | |
| Lateralis à | } | Costarum intrò luxatione, curuatione, fractura. | |
| | | Tunicæ costas succingentis, & internorum musculorum intercostalium tumore sine febre & dolore. | |

Licet in horum plurimis possit thorax multum dilatari, vel contrahi, tamen non potest plurimum aërem trahere, reddere, propter occupata spacia.

| | | | |
|--|---|----------|---------------|
| Dyspnoea ob dolorem solum partium respiratoriarum | } | Parua | } Respiratio. |
| | | Tarda | |
| | | Frequens | |

Facultate animali imbecilla, nullum necessariò adest dyspnoeæ signum, quia aliter animosi, aliter delicati respirant: licet inæqualitas & inordinatio quædam sed occulta, adsit in magnitudine & paruitate, frequentia & raritate. Sed quia imbecillitas hæc virtutis animalis ex aliarum partium motu, & aliis ipsis actionibus deprehenditur, vt in Prognosticis docet Hippocrates, nihil ad hanc noscendam opus est respiratione, quam alioqui satis indicat motus pinnarum nasi, & musculorum in hominibus, omnium actio & conferta thoracis concidentia, post inspirationem.

DE SIGNIS

Dyspnœa ob calorem cordis auctum } Minor multò quàm solo calore
 cum dolore partium respiratoriarũ, } aucto.
 vt in pleuritide, peripneumonia } Velox æquè vt calore aucto.
 Frequentior multò fit respiratio.

Facultas enim animalis non propter affectum ipsum, sed fuga doloris ipsam prosternentis, magnitudinem dilatationis, omnium maximè in affectu doloroso, vitat ob motus violentiam, maiorem, inflammatae partis tensionem thoraci maximè dolorificam: minùs velocitatem, vt quæ citò mota parte ad quietem ceu doloris leuamen festinant: minimam frequentiam ceu omnium minimum dolentem. Aliter autem vitalis facultas actionibus sibi necessariis perpetuò vacat: quo fit vt in dolore pulsatorio arteria multum dolet, pulsũ magno & veloci, quem quantumuis acerbo dolore nunquam prætermittit, dum postulat vsus, si instrumenta obediant. In hoc igitur pulsus, respirationi etiam dissimilis est.

| | | | | |
|--|---|--|---|-------------|
| Dyspnœa in affectu partium respiratoriarum | } | Indolente, vt angustia prædicta, parua, velox frequēs mediocriter, nõ summa frequentia | } | Respiratio. |
| | } | Dolorifico | | |
| | } | Sine febre parua, tarda, frequēs | } | Respiratio. |
| | } | Cum febre | | |
| | } | Parua, velox vt indolēs, sed multò frequentior, tunc quoque expiratio maior, calidior. | | |

Apnœa. i. abolita, vt inspicienti videri possit respiratio non tamen verè abolita (nam hæc à vita separari non potest) sed tam exigua, vt visum fugiat, aut si aboletur, eius vicem supplet insensilis à corde per arterias facta transpiratio. Fit hæc in Apoplexia, caro, catalepsi, suffocatione ab utero, omnes animalis partes sensu & motu priuantibus.

Respiratio libera dum quiescit animal ab omnibus causis calorem auctibus, fit à solo diaphragmate, si vires motrices valent: si imbecillæ sunt, etiam à musculis intercostalibus, qui si non sufficiat, quia maiori respiratione opus sit, concurrunt superni omnes thoracis musculi, quorum maximi scapulas secum manifestè mouent: ad quas & claues & collum thorax, dum ab his superioribus attollitur, fit respiratio sublimis, eadèmq; maxima. Cuius causæ tres sunt, calor igneus, angustia partium respiratoriarum, & imbecillitas tam propria quàm facultatis animalis motricis imbecillitatem secuta, quæ sunt contrariæ causis tribus respirationis continentibus.

1. Expiratio fit ab omnibus musculis thoracem contrahentibus.
2. Efflatio .i. vehemens expiratio , ab intercostalibus maximè.
3. Efflatio sonora & strepens, à musculis faucium.
4. Vox à musculis **laryngis**. btool.com.cn
5. Sermo seu loquela , & vox articulata , à lingua adiuta suo mediocri vinculo, dentibus, narium foraminibus, labris, palato, gargarone. Harum. s. actionum cum priores sint concussa posteriorum, si illa perierint, hæ quoque abolentur, non contrà.

Flàmca in corde & pulmone caliditate, vt per pleuritim, peripneumoniam, synanché præcipuè biliosas: sæpe etiam per febres ardentis sine spiritalium partium tumore vel angustia

Pulsus vehemens, maior, velocior, frequètius, pro caloris incremento, si facultas vitalis robusta est. *Cap. 5. & 8. lib. 4.*

Respiratio vehemens, magna, velox, frequens, & confertim ac exufflato (quod caloris aucti proprium est) per os spiritum calidum & feruètem facta, si facultas animalis adhuc robusta est, tunc magnæ thoracis dilatactioni aëris inspirati quãtitas proportionè respondet, nisi dolor, tumor, angustia obstitat.

Calor ardens thoracis totius, ac capitis, & faciei tactu perceptus.

Rubor faciei & oculorum.

Sitis vehemens, potu frigido parum leuata, inspirato aëre frigido multo, leuata magis.

Lingua arida & aspera.

Ab intèperaturis & tumorib⁹ prædictis

Caloris notæ aut nullæ, aut plurimùm mitiores in pulsu, expiratione calida, calore, rubore, siti. Inspiratio magna ex parte velox, frequens, per quam aër parcior quàm per sanitatem trahitur etiam multùm dilatato thorace: sed expiratio sine efflatione nisi febris ardens accesserit.

Respiratio fit recta ceruice. i. orthopnœa.

Dyspnœa sano actiones solitas obire potenti sine stertore incepta, post aucta in phymate crudo.

DE SIGNIS

Signa respirationis sublimis coacta & Angustia partium spiritalium indolente prædicta

A pure
 Præcessit synanche, peripneumonia magna, pleuritis magna, sputis non purgata. Aph. 8. & 15. lib. 5.
 Sputum sanguinis cum tussi.
 Vulnus penetrans thoracem.
 Remissa febris symptomaticæ, vehementia.
 Grauitas laterum intus in imo thorace rectis.
 Fluctuatio in thorace audita præcipuè moto celeriter & valenter corpore.

Multo crasso, lento

Dyspnœa dicta, & cum stertore morbi cecepta est angustia. Sputum paucum etiã cum tussi validissima: quia tenaciùs hæret humor, quàm vt per hanc possit euelli, & leuari ad fauces vsque.
 Idem accidit, si humor tãdem in dictis spaciis talis euaserit.

Ab humore defluente ex cerebro, vel partibus vicinis in pulmones aut spacium thoracis citra febrè

Seroso, liquido, aquoso, pituitoso

Dyspnœa dicta.
 Sputum inisiò tenue & paucũ, tussi etiã magna excretum. Nam tussi leuatũ, ab expirato aère diuulsũ, in pulmones refluit. Postea coctũ & modicè crassatũ (quale tenuis & crassi medium fuerit) à viribus thoracis valentibus cum mitiore tussi copiosius excretum.

Vtraque simul vt in peripneumonia præcipuè erysipelatode

Pulsus magnus, languidus, frequens multũ, inæqualis in pulsatione vna & multis. Gal. in eisagoge pulsuum.

Respiratio maxima, velocissima, frequentissima facta, cum nõ sufficiat, surgunt egri faciliùs sic inspirantes. Rubor genarum maximus, curatu difficilis est.

Imbecillitate spinæ,
vel partium aliarum
respiratoriarum, vt
diaphragmate, pro-
pria intemperiem se-
quente aut per con-
sensum cū cerebro.

Pulsus non mutatus.

Nullus ardens in thorace calor magnam
inpirationem aut feruidam expirationem
cogens.

Respiratio non velox, non frequens, sed
rara valde, non facta ore, sed solis na-
ribus effiant.

Thoracis dilatatio & contractio cum mo-
tu pinnarum nasi minor, quàm dum à
calore vel angustia, vel vtraque sit hac
imbecillitate cum alterutra prædicta-
rum caussarum iuncta: curatio difficilis
cum ambabus (quod rarū est) mors pro-
xima timenda est.

Signa imbecillitatis diaphragmatis

Propria

Musculos intercostales semper, interdum etiam superiores
ad respirationem æger excitare cogitur, nisi dum zona
contractis hypochondriis solo diaphragmate sic ceu fir-
mato quietas respirat.

Hæc autem imbecillitas propria intemperiem sequitur, vel
primò, vel quæ phlegmone ex istu, vel caussa alia successit.

Per consensum

Cum cerebro musculos thoracismouente per facultatem a-
nimalem nunc imbecillam, tunc noxa motionis multis par-
tibus est communis, vt in paralyfi, apoplexia, tetano: cuius
virtutis prostratæ signum efficax est, pinnarum nasi in spi-
rando contractio.

Cum nervis à spina colli in ipsum delatis, siue hæc sola sit,
siue etiam cum propria imbecillitate iuncta, ægrè discer-
nitur.

Signa aliorum diaphragmatis affectuum dicta partim in
phrenitide, partim in dyspnœa. Eius item affectus qui-
dam quòd manifestè apparent, sunt à re proposita alieni.

Cap. 3.
lib. 5.

Haecenus attingi abundè, quantum ex respirationis, aut pulsum no-
xa, medicus firmare possit cognitionem affectuum in partibus respi-
ratoriis, vt thorace, pulmone, corde, diaphragmate: & partibus propè
omnibus ventris inferioris, quæ cum prædictis, aut etiam cum muscu-
lis octo epigastrii mouentur efflando, spiritum cohibendo. Nunc ad
pensum redeamus, hoc est, affectus partium laryngi, & spinæ (quas po-
tèrcmas percurramus) vicinarum.

DE SIGNIS

A cerebro per foramina palati & fauces in asperam arteriam primum illapsa, inde tulsu reiecitur

Sanguis nihil aut minimū spumatus expuitur, & emungitur. Capitis dolor, aut grauitas, aut ictus vel præcessit, vel adhuc fit. Sensus quidam caloris in descensu, & saporis sanguinis, in ore percipitur.

Ab hirudine

Spacio super os palati hærente

Sanguis, tenuis & serofus sine tulsu creatus, & emunctus pluribus diebus, sine capitis dolore, grauitate præsentente, præterita, aut ictu.

Hirudo die tertio aut quarto aucta, visui sub luce splendida apparens in meatu narium, aut foraminibus palati.

Præcessit naratio &mersio in stagno, vel aqua alia hirudinibus plena.

Potum deuorata

Vomitus cruoris tenuis & ichorodis, id est, serofi Homo cætera sanissimus.

Præcessit potus aquæ ex impuro fonte hirudinibus scatente.

Amaris & acris epotis deturbata hirudine, sanatur.

Signa hæmorrhagiæ per os faciat

A vetriculo & gula, venis horum mesaracis, vel propriis.

Erosio à medicamēto acri, caustico, venenoso, acris humore. Sed vlcus à rupto vase, vel vitioforum affluxu natum erosionē præcedit, vt in cute sæpe accidit.

Incisus à vulnere magno. Ruptis violento vomitu, vel copia sanguinis supra vires ibi nata, vel à toto corpore profecta. Expultricis robore.

Retentricis imbecillitate.

Vomit⁹ sanguinis multa vetriculi pituita mistus. Deiectio simul, vel paulò post cruoris concreti, nigricantis.

Præcessit ictus, casus, sumptio erodentium.

Dolor in parte erosa vel rupta sentitur, præcipuè deglutiedo. Si autè aperto vase vomatur, nullus in parte dolor adest, nec causa ruptionis præcessit.

Faucibus & partibus oris ad columellam, aperto vase per

Erosionem. Incisionē, & cæteras causas prædictas

Secretus sanguinis vulgò rascario.

Solutio contipui in dictis locis apparens lingua per specillum vel digitum depreffa.

Ore, gingiuis,
lingua, bucca
interna, vase
aperto per

Erosionem.

Incisionem à morſu,
commanſu vitri, offi-
um, & aliorum simili-
ter fecantium

Sputio ſimplex.
Solutio continui manife-
ſta ſenſui.

Partibus ſpiritibus,
vt pulmone, aſpera
arteria, thorace, vaſis
horum

Eroſis ab acri materia ibi
genita, aut à cerebro,
vel aliunde miſſa.

Incisus à vulnere magno.

Lapſu ſab alto
Cõtufis } Ictu à duris vi-
olento

Tenſione fractis, vt in a-
cuta primùm voce, nō
præmollitis pulmoni-
bus pervoces blandas.
lib. 2. ſanit.

Sanguis cum
tuſſi reiect⁹,
& alia cuique
harum trium
partium pro-
pria nunc di-
cenda.

Signa hæmorrhagiæ ex
Pulmone. De hac ſol. ab hinc. 3. facie. 1.

Thorace

Sanguis ruber, ſpumofus. Aphor. 13. lib. 5. primis aliquot die-
bus ferè paucus, & ex paruis interuallis. Poſt, aucta inter-
dum eroſione, repente multus cum tuſſi ſine cauſſa ex-
terna reiectus, cum nullo aut paruo dolore, eoque in va-
ſis: quia portio neruorum à ſexta coniugatione in pulmo-
nis tunicam tantùm, non etiam in pulmonis carnem di-
ſtribuitur, & tunc in parte læſa ſentitur dolor quidem re-
miſſior ab inspiratione frigida vel mordaci, vt aëris ſu-
moſi, rerum acrium: reiicitur etiam interdum cum ſangu-
ne portio bronchij, carnis, aut vaſorum pulmonis. A Egrè
ſanatur hoc vlcus, & initid. Nam inueteratum, ſi quando
ſanetur inducto callo ſiſtuloſo, cum abraſum leui occaſio-
ne tandem expellit cum exigua gutta ſanguinis: ob id pe-
riculoſa eſt hæc hæmorrhagia. lib. 5. meth.

Sanguis paucus, niger, grumofus, ex thorace per pulmonē
eductus per expirationem violētam, vt ex pleuritide, &
pus ex empyemate, vt cap. 2. lib. 5. dicitur.

Cum dolore partis eius thoracis, à qua effluit ob neruos
multos à metaphreno & ceruice diſtributos in thora-
cis muſculos, hæc vlcera magna ex parte tandem ſa-
nantur.

DE SIGNIS

li. 5. mst.

Aspera arteria { Sanguis paucus, ob valorum in ea paruitatem, ruber & calens.
Ramentum maius & crassius, parua etiam tussi mox reiectum.
Dolor perceptus non inspirando tantum frigida, vel aliter mordentia, sed etiam deglutiendo, praesertim si ad laryngem est vlcus, & attractu auctus, pars bronchij maioris vasis, minoris interdum simul reicitur.

Cap. 7.
lib. 4.

Laryngis & internae eius membranae { Humectate immodice { Saliua
Potu
Iusculis
Catharrho { Vox rauca magis sub his causis.
Minus sub contrariis siccantibus.
Ceu inflammatae cum suis musculis { Vox rauca cum partis siccitate & spato nullo aut crassissimo.
Abraeae vel erosae.

Musculorum laryngem mouentium { Praecipuorum .i. aperiuentium & claudentium, laborantium { Affectu proprio { Cynanche, vel alio tumore laryngi innato.
Imbecillitate, ab intemperie, palpitacione, tremore, conuulsione, concussione, tensione immodica per vocem acutiorem, maiorem.
Luxata in tro vertebrae cervicis, de qua angina prius dictum est. Tumore aliquo gulae laryngis vel membranosae asperae arteriae partem comprimete.
Aliorum, de quibus li. 16 vsu partium & in neurotome Galenus, { Vox & respiratio lesa .i. abolita, debilis, deprauata, pro causillarum laedentium specie, magnitudine, multitudine.

Signa partium in voce vitiosa affectuum

Neruorum vocaliū in hos musculos inserto rum & vim motus & sensus à cerebro his deferentiū

Præcipuorum .i. recurrentium à sexta cōiugatione thoracē ingressa

Incisorum per transuersum cum aspera arteria in magnis eius vulneribus.

Perfrigeratorum curatis in aëre frigido eius loci vlceribus.

Euulforum per imperitiam simul cum chæradibus.

Eadem contingunt, si sexta coniugatio tota per collum vtrinque, vel altera parte sic afficiatur.

Animal mutum, si amborum vsus, pereat.

Semiuocale, si alterum tantum sic offendatur.

Aliorū à Sexta coniugatione obiter per collū descendentium.
Septima coniugatione in aliquos musculos germina quædam largita, vocis noxa minor.

Thoracis

Perfossi magno vulnere

Semiuocale & semispirans animal redditur per accidens priuatim scilicet efflacione vocis materia, quam perficiunt maximè intercostales musculi, nisi vulnus obturatur: quòd si mediam thoracis membranam penetrat, mutum fit animal, & celerrimè suffocatur.

Resoluti in parte

altera Vt in apoplexia, sic in carocathe, epilepsia vox læditur: quia omnes voluntariæ actiones læduntur, siue spinæ partes primæ solæ, siue etiam cum cerebro afficiantur. Quæ verò causæ vocis viciatæ esse possunt in lingua gargæone, naribus, peditis dētibus primis, labris curtatis, sensui surt manifestæ, ob id à proposito altera.

vtraque

DE SIGNIS

Cap. 2.
lib. 5.

Signa thoracis affectuum

Propriorum

Tunicæ costas succin-
gentis primò inflam-
matæ inter-
costalibus
internis cõ-
sentienti-
b^o seu pleu-
ritidis ve-
ræ

Muscu-
lorum
inflam-
matorū

Intercostalium

Superiorū

Externorum

Febris minus acuta
Dolor lateris minor
Respiratio parua min^o
Nulla tussis adest.
Nullum sputum.
Pulsus nec tensus nec
durus.

Quã in pleu-
ritide vera in
costa. hæc au-
tẽ notha ple-
uritidis dici-
tur, cum duo
genera hæc

musculorum & maximè intercostale in-
flammatum.

Nam superni vt cutis, costarum affectus
dolorifici, contusiones phlegmonæ, cry-
sipelata, abscessus, ulcera ceu visui & ta-
ctui manifesta, hîc non docentur.

Internorū
pleuram tã-
gentium

Dolor grauior.
Fluxio phlegmones causa in
thoracis spacium per pleuram
cum his musculis inflammatio
transmittitur, & sputum fit co-
loratum vt in pleuride vera.
Nam hæc veræ & nothæ est
media.

Dolor lateris punctorius & tẽsius, interdum
ad iugulum & claues, si superiora spacia in-
tercostalia laborant: interdum ad hypochõ-
drium & diaphragma si inferiora, interdum
ad neutrum. Est enim signum accidens.

Febris acuta, quia pars inflammata cordi vici-
na, & pericardio ac diaphragmati connexa,
cui sæpe delirium adest.

Respiratio difficilis, scilicet parua, * Cap. 2.
frequens, præcipuè vbi pleuritis lib. 3. loc.
est inferior. * affect.

Pulsus paruus, durus, tanquam ten-
sus, ab arteria dura tensa magis, inflamma-
ta magis, pleura minus, inflammatis magis
musculis intercostalibus internis.

Tussis

Initiò ferè sicca. i. sine sputo colorato, q̃
res si perseverat, pleuritis est incocta,
& eadẽ vel diuturna, vel citò necans.

| | | | | |
|---------------|---|--|---|-------------|
| Cū sputo post | } | Pallido aut flauo, à biliosa quæ crebrior, | } | Pleuritide. |
| | | vt peripneumonia pituitosa | | |
| | | Rubro, à sanguinea. | | |
| | | Nigro, à melancholica. | | |
| | | Spumoso & candicante, à pituitosa | | |

A pleuritide enim per tunicam continentem multò tenuiorem & imbecilliozem cute (per quam saltem erosam pus largum effluit) primùm sanies tenuis, vt dictum, colorata refudat & transcolatur in spacium thoracis, deinde & pus tenuius, ac etiam tandem crassius in idem spacium erumpit. Ex quo per tussim valentiozem factam validissima & celerrima thoracis contractione pulmones vndique comprimente, in ora asperarum pulmonis arteriarum extima, tantò ampliora orificiis aliorum duorum pulmonis vasorum, quantò truncus truncis amplior, & ob cartilaginez etiam in expirationis fine non omnino concidentia exploditur & impingitur, ac inde puto expectoratur, vt hydromeli in vlcus thoracis penetrans iniectum, vt sanguis ex vulnere thoracis penetrante, vt pus ex empyemate in easdem asperas pulmonum arterias transumptum expuitur, nisi viribus destituti suffocentur. Nō autem pleuritidis materia orificiis arteriarum læuium phlegmonem tangentibus incidit: inde in magnam arteriam lenem dorso incumbentem, & inde in pulmones (cū nulla ab illa in hos hinc sit vita) cum Erasistrato transumpta.

| | | | | |
|--------------------------|---|---|---|---|
| Per cō- sensus cum | } | Partibus vicinis, & quæ respirando mouentur, vt hepate, liene, ventriculo, affectis | } | Respiratio parua, frequens. |
| | | Spina aut neruis ab ea ad thoracem proficiscentibus | | Tussis sicca & saltem sine sputo colorato. Dolor in parte primò affecta pro affectus & particulæ affectæ natura, |

Grauis
Dolor } Tensius ad pectus & spinam, quibus partibus pulmo per ambientem membranam hæret.

| | | |
|------------------------------|---|--|
| Phlegmones. i. peripneumonia | } | Pulsus inæqualis in vna pulsatione & multis simul sine vlla duritie. |
| | | Difficultas spirandi tanta, & angustia magnarum in pulmone arteriarum, & grauitas intra thoracē tanta, vt æger metu suffocationis, cogatur rectus sedēs respirare. |

DE SIGNIS

Phlegmones. i. peripneumoniae } Febris acuta ex affectu calido, & partis affectae sita prope cor, cui comes saepe delirium.
 } Expiratio calida, qua si plurimum efflat, & multum aërem frigidum inspirant iuuentur.
 } Tussis cum sputo, rufo, flauo, à bile: rubro à sanguine: candido, spumoso, à pituita: nigro, liuido, à melancholia.
 } Grauitas thoraci incumbens sentitur.
 } Dolor ex profundo ad thoracem praecipue quâ petas est, & spina, affligit.

Erysipelatis } Incendium intolerabile, expiratio calidior, quâ magis iuuatur, & inspirato multo aëre frigido quàm in phlegmone.
 } Angustia & grauitas minor ægro percepta.
 Erysipelatis phlegmonodis, aut phlegmones erysipelatodis, media horum extremorum.

Intempericifine humorum affluxu } Aequalis } Moderata, respirationis rhythmus & cinnitas vitiatur.
 } Immodica } Calida } Aëris } Frigidi cupiditas, finitur tandem in febre.
 } } } Potus } }
 } Inæqualis, Tussim excitat. } Frigida } Plurimum pulmo fluxione repletur.
 } } } Minus } Aëris } Calidi } desiderium.
 } } } } Potus } } }

Pulmonis affectus reliqui, & signa

Obstructionis à multo, crasso, lento humore in arteriis eius } Leuibus } Primò, Inæqualis pul^o in vna & multis pulsationibus.
 } } } } Post, Spirandi parua difficultas, & cordis palpitatio, affectu à pulmone ad cor trãseüt.
 } } } } Quibus post auctis mors superuenit, curatur remediis asthmaticorum.
 } } } } Asperis, Orthopnea suspitiosa, &c. in angustia dicta.

Exeso ab acri in pulmone ex cerebro fluxione } Ramentum cum tussi expuitur.
 } } } } Sputu sanguinis exigu præcedit.
 } } } } Post sanguis affatim vacuatur.

Hæmor-
ragiæ,
vasc

Rupto
à caussa

Exter-
na recē
ti & lu-
bita

Casa ab alto in ludo, certamine.
Ictu lapidis, ligni, alterius duri &
gravis violenter impacti.
Ira cum clamore.
Voce acuta, violenta, præcipuè non
præmollitis per voces mitiores pul-
monibus, vti ad exercitationem mus-
sculi, frictione aut blandis motibus
calfactis, præparantur.

Interna

Aperto
à colore

Aëris
Balnei,

Alimenti, &c. calfaciētium.

Tensione extre-
ma vasorū pul-
monis, & reli-
qui corporis

Immodicè pleno
rum sanguine, vt
in athletis aph. 2
lib. 1. vel aliis hu-
morib^o solis: aut
cū spiritu flatuo-
so crudo frigido
Modicè pleno-
rū, sed tendi cō-
tumaciū, q̄ ceu
obduruerunt à
frigore, vel inna-
to, vel partium
vicinarum.

Vlcis

Pulmonis

Sputum cruentum, interdum rufum, non acre.
Post purulentum, & iterum cruentum.
Ramentum tenue, paruum.
Portio pulmonum carnis præcipuè moribundis.
Bronchium paruum.
Sētus doloris parui obtusior inspirato aëre frigido, acri,
Febricula, tabes, mors, vt nulla exiccatione sanetur.
Asperæ ar- Eadem quæ pulmoni sed maiora, nisi quod san-
terizæ & e- guinis & puris minus, nisi magnum sit vlcus, nec
piglottidis hecticam aut tabem affert.

Grandinis
ex humore
crasso & lé-
to concre-
tæ vi calo-
ris

Sputum crassum & lentum primū expuitur cum tus-
si. Postc à grandini simile colore & cōsistentia erui ma-
gnitudine corpusculū, nūc flavius, nūc virescēs, & odo-
ris ferè tetri nōnullis læthale malū, etiam sine sputo
sanguinis, quibus scilicet ex pulmone est: sine pericu-
lo, quib^o à sinu bino ad radices epiglottidis gignitur,

DE SIGNIS

Vt cerebrum, sensus & motus: hepar, nutrice facultatis principium est: sic cor ceu fons est caloris nativi, cuius temperie partes cætera actiones suas perficiunt, qua percutente, actiones omnes pereunt. Ob id nullum animal ~~moritur, nisi cor afficiatur~~, immodicæque cordis intemperies semper mors sequitur, cum sine hepatis & cerebri actione animal possit vivere, modò respiratio thoracis adsit, qua abolita, vt in apoplexia magna subita mors, musculis thoracem attollentibus priuatis mouendi facultate, quam à cerebro per neruos à spinali medulla cervicis ortos, & in se distributos, recipere solent.

Cap. 77.
artis

Vitalis roboris imbecillitas } A validis animi passionibus facillè vincitur: non vincitur autem validum animi robur magnanimorum.

Intemperiei } Solius æqualis, vt in hectica. Inæqualis in aliis febribus, exiguæ } Respiratio difficilis, varia. Pulsus varius pro cuiusque intemperiei natura in lib. puls. dictus & dyspnœa, hæc etiam maior, mortem subitam non inducit. Febris. Perfrictio. Doloris cordis proprietates. Colorum differentia. Excrescendi celeritas, tarditas. } Febris acutis. phrenitis, incendium intolerabile, dyspnœa ingens.

Propriorum

Cum humore. i. tumoris præter naturam } Erysipelatis concepti (nam auctum mox occidit) } Phlegmones } Febris &c. mitiora quàm in erysipelate. } Tumorum aliorum qui etiam subito enecare possint præce-

Vulneris } Substantie cordis venibus intactis } Mors interdum die 2. ob ortam phlegmonem, sed illeæsa interim principe animæ facultate, quippe que in cerebro non in corde residet. } dentibus signis quibusdam, vt exolutione multa & frequenti sine causa manifesta. aph. 4. lib. 2. Nam Inflammato corde multi gladiatores sunt mortui, qualiter qui obeunt cardiaca syncope.

Syncope

INSALVBRIBVS.

81

Syncope cardiaca prædictos affectus & syncopen stomachicã sequentis & humorem venenosum Tremuli motus cordis seu palpitacionis à multo sanguine in corde contenti, vel ab affectibus pericardij sequentibus. Prædictorum affectuum signa præcesserunt, aut syncopes stomachicæ. Multi sanè adolescentes & iuuenes sine alio symptomate manifesto palpitacionẽ subitò senserunt. Hos omnes venæ sectio quorundam vere iterata iuuat: quosdam sanauit, præsertim eos, qui extenuante & victu & medicamento utebantur: tamen omnes ante senectutem inter annos 40. & 50. moriuntur, quidam cum acuta febre, alij sine febre confertim syncope oppressi, alij aliter.

Signa cordis affectuum

Per consensum, cum

Pericardio parte ignobili spaciũ cordi dilatando deſtinatũ occupante.

1. Tumore præter naturã

Phlegmone, citò cor consensu afficit, & periculosa est. Molli humorem in se continente qualem hydatides pustulæ. Duro ceu membranis multis sibi inuicem impositis constante sine humore, œdemate, scirrho, &c.

Signa cordis phlegmones sed mitiora.

Palpitatio à venæ sectione nõ adiuta, &c.

sed periculo carent, vt aliarum partium nobiliores regentium vel muniuentium affectus.

2. Humore vrinæ simili tam multo vt cor dilatari, quantum exigit necessitas, prohibeatur.

Palpitatio à venæ sectione non adiuta, sed solis attenuantibus.

Per consensum cum

Stomacho. i. ore ventriculi

Syncope stomachica dolorem stomachi vehementem ab humore biliioso, venenoso, phlegmone, eryſipelate in eo excitatum sequens consentiente tamen corde.

Hepate affecto & ventriculo

Nutritio cordis vt aliarum partium abolita, ob id mors tandem succedit, sed longo post tempore. Nam sine alimento per hepatis & ventriculi affectus, vel alia ex causa vixisse aliquandiu multi vñ sunt.

DE SIGNIS

| | | | | | |
|------------------|---|----------------------|---|---|---|
| Per cōsensum cum | } | Cerebro in vehementi | Apoplexia | } | Musculorum thoracis actio, & ab his respiratio perditā. Quo fit, ut cordis temperie dissoluta, mors necessarīo statim succedat. |
| | | | Epilepsia | | |
| | | | Catalepsi | | |
| | | | Caro | | |
| | | | Lethargo | | |
| | | | Timore | } | Mors subita animæ essentia facilè dissoluta, præsertim quibus vitale robur est infirmum. |
| | | | Gaudio, & aliis animi affectionibus ob imperitiam validis | | |
| | | | Mæror autem tardiùs occidit. | | |

Exigere hic locus signa februm (quæ cordis & reliqui corporis sunt intemperies calidæ) videri possit: sed cum ea res maior sit, quàm ut paucis doceri queat, mihi satiùs visum est ea cōiicere in librum, in quocadem qua hæc facilitate, februm omnium differentias, causas, signa curationem ex Galeni libris omnibus collegi propediem editurus, si hunc laborem nostrum medicinæ studiosis placere intellexero. Ad rem igitur propositam redeamus.

Signa diaphragmatis affectu proprio laborantis, aut per cōsensum cum nervis suis, aut cum cerebro, dicta sunt partim in phrenitide, partim post dyspnœas, quòd ea parte respirationis liberæ auctore læsa, respiratio quoque lædatur.

Partem inter fauces & os ventriculi mediam Aristoteles cum priscis œsophagon, id est, viam cibi, propriè vocat. Gal. lib. 4. usus partium. At eo posteriores communi nomine stomachum vocarunt. Is, via est eorum quæ deuorantur & vomuntur, iuuatque tunicæ internæ, villis rectis, deglutitionē semper necessariam actionem, externæ transuersis vomitum nobis solùm tunc necessarium: quando ventriculus aimenti vel excrementi quantitate aut qualitate, aut veneno offenditur, aut cum à partibus infernis reuellendum est.

Duo igitur affectuum genera huic parti accidunt, vnum ceu viæ eorum quæ deuorantur aut vomuntur: alterum ceu instrumento deglutitionis & vomitionis.

Obstructionem à bolo crasso, lento, duro, ut panis buccella, pisce integro, capi musculo, pterygio toto, oui integro vitello, spinis piscium, pilis animalium.

Hæ causæ externæ præcesserunt, quibus ablati cessat affectus.

Signa gulæ affectuum, id est,

Via deglu-
tiendorum
& vomen-
dorum in
eo angu-
stioris pro-
pter

Cōpressionem à

Tumore aliquo præ-
ter naturam ipsi, aut,
musculis ipsum inuol-
uentibus, innato.

Luxata in trō vertebra
colli aut metaphreni,
quibus incubat œso-
phagus

Deglutitio inequalis
& nunc dolorifica,
nunc propè indo-
lens, de qua mox.
Deglutitio inæqua-
lis, & signa alia di-
cta in angina.

Deglutitionis & Vomitionis læsæ

Impedi-
tæ ob
angusti-
am gu-
læ à tu-
more a-
liquo
præter
naturā

Præcalido
inflamma-
torio, vel
erysipela-
tode ma-
gis

Multus calor in gula perceptus.

Febris non valde calida, nisi tumor
sit magnus, & præcipue œsophagi
parte sinistra, arteriæ magnæ
coniuncta.

Sitis maior quàm pro febris magni-
tudine.

Dolor deglutiendo grauissimus: om-
nis enim pars sentiens inflamma-
ta, cum mouetur vel agendo, vel a-
liter, dolet magis, dum quiescit, mi-
nus.

Parum calido vt
œdematode,
scirrhode, ab-
scessu coctū dif-
ficili.

Calor } Abest, nisi si quan-
Febris } do suppurentur
Sitis } diaria cū horrore
Dolor adest exiguus.

Vlcerata gula

Vlcerantia, vt caustica & venena calida præsumpta
sunt.

Tumor aliquis ex prædictis in ea præcessit, qui suppu-
ratus, vel citò si calidus erat, aucta tunc febre: vel
tardius, si parum calidus erat, facta tunc horrore &
febre diaria erupit tandem in capacitatem.

DE SIGNIS

Pus reiectum cum vomitu & deiectione multis deinceps diebus Dolor in parte ulcerata præcipuè deglutiendo acerbâ, acidâ, salâ, amarâ, acriâ: quorum hæc mordendo illa astringendo sunt dolorifica.

In his affectibus omnibus dolet spina colli, aut metaphreni, quòd illa ei insidet, inhæretque. Adhæc deglutitio facilior est erectis, quòd imentum tunc etiam per se insita grauitate descendat, etiam si deglutendo non trahatur, difficilior supinis, quòd à sola propè deglutendi fiat. Vomitus autem facilior pronis cubantibus, difficilior erectis, ægris & sanis vtrunq; hoc commune est.

Quoties in meatus est angustia, deglutitio est inæqualis: quia prima gulæ parte facilis, è regione angustia hærent ingesta præcipuè maiuscula, duriora, cæu transitu prohibita, in reliqua parte iterum facilis. Posus autem deuorari tentatus sæpe ad nares regurgitat, præsertim magna angustia. De hæmorrhagia ex gula & ventriculo dictum priùs.

Os ventriculi *καρδία*, id est, cor veteres vocârunt, quòd syncopen vti cor, accersat, nunc stomachus medicis dicitur.

| | | | |
|---------|--|-----------|--|
| Proprij | Appetentia læsa | Deprauata | Ciborum malorum immodica, canina & lupina appetentia, plurima subinde appetens & mox vomês, vt acidorum, acerborum, acrium, etiam car bonum & testarû in citra seu malacia. i. pica mulierum vtero gerentium ad tertium à conceptu mensẽ: & interdum in viris à succo vitioso tunicis ventriculi imbibito. |
| | | | Debilis, ab intemperie præcipuè calida. Abolita, in qua nihil appetitur. |
| Morbi | Corruptio ciborum in stomacho natantiû, qui ad fundum ventriculi contracti non corrumpuntur, nisi sint natura cor rumpi habiles. | | Cardiogmus, id est, cordis morsus. |
| | | | Nausea. |
| | | | Singultus. Horum omnium causæ in lib. de causis sympto matum dictæ. Signa autem sensui sunt manifesta. |
| | | | Similares. i. intemperaturæ dicti li. de causis morbo rum. |
| | | | Instrumẽtales & cõmunes, vt phleg. erysipelas, absces sus, vlcus, sanguinis reiectio: quorû signa siue in stoma. sint, siue in vetriculo, sunt cõmunia similibus gulæ af fectibus, sed notiora ob sensum stomachi exactiorem |

INSALVBRIBVS.

Affectus stomachi

& ventriculi. Quod autem sanguis & pus ex hepate & liene per ventriculorum & stomachum vacuatur nte rdum, post dicitur in intestinorum affectibus.

Febris acuta & maxime stuosa.

Pulsus frequens, obscurus sed circa cor vehementior & magnus.

Ex ipso orti, sed absoluti in consentientibus et aliis partibus

Corde

Cardiaca dispositio, Syncope stomachica, cui acuta protinus syncope cardiaca succedit, qualis corde vehementer intemperato accidit. Fit autem stomachica syncope, ob dolorum ipsius proprietatem eius quoque intemperie ad cor forte perueniente

Cuius sunt signa

Frigida extrema. Sudor faciei, colli ad pedes usque.

Terrestris corporis marces pro viuido nitore Desperatio, angor animi corporis iactatio.

Delirium quibusdam fit ex vitio oris ventriculi, & parancee seu paracopae, & insomnia, & somni tumultuosi.

Sopor nam soporosi per febres quidam protinus facti permanerunt, donec cibos omnes vitiosos, stomachum grauant, vomitu vacuarunt.

Cerebro, vapore vitioso ad ipsum elato

Epilepsia & conuulsio, uti in cerebri affectibus praedictum est

Vehementer docendo, & cogitando
Inedia longa, Ira
Improba in ventriculo coctione
Vini meracioris larga potatione
Venere immodica & intempestiua
Crisi per vomitum in febribus acutis impendente nullo conuulsionis signo praecedente vel aliter bile in stomachum repente

Gignitur, accessiones habet & ingrauescit.

Vomitu bilioso, vel rerum fuscaram, vel succo porri similium.

Purgatis quotannis bis aut ter ventriculi excrementis, per hieram picram Proba coctione, accurata

Cibo corrupto difficili mane dato, ut pane optimè parato solo: aut si fitiat, madente ex vino albo modicè astringente, ut ventriculum roboret, nec ca put tentet, ut vina valentia.

Cito perianatur.

DE SIGNIS

Melancholia hypochondriaca, de qua prius.

Oculis, Vifa suffutorum, visis similia, de quibus in hypochyfi dictum est. www.libtool.com.cn

Hæc symptomata ex stomacho orta, quibus signis sint distinguenda ab his ipsis, quæ cordi, cerebro, oculis primariò affectis eueniunt, an- te suis locis diximus.

Eadem symptomata stomacho tam propria quàm communia cum dictis partibus, quanquam totius ventriculi corpori etiam conueniant: quia tamen obscuriora in eo sunt, & minus violenta quàm in stomacho, ob id tanquam non sint, à medicis contemnuntur. Ipsum autem propriè coctionis (cùm sanum est) causa est & cruditatis, cùm male affectum vel alimenti quantitate, qualitate, inordinata ingestione grauatur.

- Humorum } Copia } Præter naturam.
- } Inopia }
- } Corruptio & deprauatio.
- Alimenti in corpore distributio } Imbecilla.
- } } Deprauata.
- } } Abolita.
- Excrementorù hepatis vacuatio }
- Color corporis totius malus, & præter naturam.
- Grauitas } Hepatis, vel ortarum ab eo venarum, vel hepati con-
- Tumor } sentientium & coherentium, vt diaphragmatis:
- Dolor } unde tussis & dyspnœa hepatis affecto superuenit

Signa hepatis affecti

Intemperici solius sine tumore præter naturam, prius dicta sunt, & mox in hepatis imbecillitate intemperiem hanc sequente dicentur.

- Cibi ingens fastidium
- Nausea, singultus.
- Vomitus bilis nunc sinceræ, nunc vitellinæ, & ex ea vsta æruginosæ interdū.
- Sitis inexpléta
- Lingua primò rubra, post nigra. Aluus affuricata, nisi hepatis imbecillitas phlegmone accesserit, quia tunc fit dysenteria hepatica.
- Tactui non apparet.
- Tussis sicca, ex longis interuallis paulò maior

Simam

Patrem hepatis inflamatam magis significant.

Signa hepatis affectuum

Phlegmones
citra hepatis
imbewlibramembranarum
cillitatem

Spirandi difficultas dolentior
Dolor ad iugulum dextrum extensus, ut deorsum trahi per venam cauam magis, quam tensionem videatur, praesertim per magnam inspirationem.

Facillime vel solo tactu noscitur, praecipue si gradior fuerit phlegmone, & musculi tres hypochondrij dextri, rectus, obliquus descendens, transversus, sint vel natura, vel morbo extenuati.
Febris continua.

Gibbam

Intemperiei cum humoris affluxu seu tumoris praeter naturam

Gravitas in hypochondrio dextro ipsum trahere deorsum visa, ex quo conuenit utriusque parti inflammatae, quamuis reuera neutra phlegmone potest exacte esse distincta: quia omnium hepatis partium carnes inter se sunt continuatae.

Dolor ad nothas costas extensus, quibus hominibus & simiis iecur his costas per membranas alligatur.

Signa hepatis affectuum

Intemperiei cum humoris affluxu seu tumoris praeter naturam

Erysipelatis

Symptomata his similia, sed quae calorem & siccitatem sequuntur multo maiora, ut febris ardens, sitis vehementissima. cap. 3. lib. 6. Nam febres antiquis ardentes dicuntur, flammeas dispositiones, ut erysipelata ventriculi, hepatis, phlegmonem, erysipelate pulmonis magna ex parte sequuntur, & biliosi succi in corpore toto feruorem immodicum. Sed quae a ventriculo & hepate sunt ardentes, omnium sunt vehementissimae, & in tabem saepe transmutantur. ut lib. 7. meth. 7. lib. feb. cap. 12. lib. de tabe.

Scirrhi

Multo manifestior tactui est initio quam phlegmone, quia durior & incumbentes hypochondrio musculi atrophiam sunt extenuati. Postea vero licet tangeatur, tamen aegrius tactu deprehenditur intercipienti iudicium hydrope, scirrhum hepatis mox sequente, & aliter natam eius refrigerationem.

DE SIGNIS

| | | |
|--|---|--|
| Obstructio nis in extremi- tati- bus tenui- fimis venæ portæ & ca- uæ, à multo crasso ne- to humore | } | Gravitas & ab hypochondrio dextro tanquam sus- pensum pondus quoddam. |
| | | Dolor non modò grauis, sed etiam punctorius, vbi <i>w. magna est obstructio.</i> |
| | | Tussis sicca, parua. |
| | | Spirandi difficultas. |
| | | Febri præcipuè vbi traxit iam obstructio, eaque magna. |
| | | Tensionis sensus seu dolor tensiuus, præcipuè vbi obstructio est à vaporoso spiritu ibi concluso, & exire prohibito, quæ inflatio seu flatuosa exten- sio quoque dicitur. |

Hæc signa sunt communia, quia vtrius venæ extremitates obstructantur, parum certæ habentur coniecturæ, ex vtriusque tamen partis inflammatae similitudine sumi possunt.

| | | | | |
|----------------|---|---|---|---|
| Differentia 3. | } | Sarcites Aëtio | } | Quando sanguis pituitosus in omnibus corporis partibus continetur, quòd ali- mentum in hepar distributum in san- guinem mutari non potuit, ob eius & corporis totius venarum intemperiem frigidam. |
| | | Anasarca | | |
| | | Hypofarca | | |
| | | Leucophleg- matis | | |
| | | Ascites, quan- do humor serosus & aquosus. | | |
| | | Tympanias | } | In spacio inter perito- næum & intestina continetur. |
| | | Tympanites | | |

Hydropis

| | | | | |
|--|---|--|---|---|
| Cause, fru- strata san- guificatio toto hepa- te refrige- ratione | } | Propria quæ est frequen- tissima, post | } | Intempestinam aquæ frigidae potionem affatim refrigerato hepate sine tumore, sed cum vehementi ciborum cupiditate ob refrigeratum os ventriculi. |
| | | | | Immodicam sanguinis & cum eo spiri- tus vitalis & caloris vacationem per hæmorrhoidas, muliebri profluuium, menses, nares, vel alium meatum. |
| | | | | Insuetam hæmorrhoidum, mensium sup- pressionem calore in hepate à copia crassi- ant frigidi sanguinis sursum regurgitan- tis suffocato. |
| | | | | Scirrhum, & validam ac diutinam obstu- ctionem ipsius. |

INSALVBRIBVS.

Calidam & sæpe ficcam hepatis intemperiem per morbos acutos vt chylum in sanguinem mutari nequeat, Hipp. lib. 2. prog. Hæc, vt morbi alij ficci, vix aut nunquam curatur.

Per consensum. www.libtool.com.cn

| | | | | |
|---|---|--|---|------|
| Per cōsen- sum cum intempe- rie frigida hectica | } | Ventriculi, larga & intempestiua frigida | } | Sima |
| | | Lienis indurati potu frigida refrigerati | | |
| | | Intestinorum omnium, præcipuè ieiuni | | |
| | | Quæ pars fuerit tunc imbecillior præci- puè ab intemperie frigida, illa prima | | } |
| | | potu largo, & intempestiuo frigida | | |
| | | læditur, deinde per consensum he- par, tuncque primum fit hydrops. | | } |
| | | Mesaraicarum venarum | | |
| | | Pulmonis | | } |
| | | Diaphragmatis | | |
| | | Renum, & horum imbecilla vis tractorix. | | } |
| | | lib. 6. sympr. | | |

Partis hepatis, venæ omnes primū,
deinde hepar totū refrigeratur.

Communia

Color corporis totius, & maximè circa oculos viuido in album: plumbeum, si frigida est materia: flauum, subru-
brum, si calida mutatus.

Inflatio oculorum, pedum, interdum manuum, in hypofar-
ca: maxima, in ascite, etiam magna: in tympania autem,
solus venter tumet.

Sitis inexpleta, quia corpus alimento idoneo non hume-
ctatur: vel etiam quia materiæ aliquid bilis aut putredi-
nis accedit.

Deiecta appetentia, præcipuè si calor simul adest: si verò à
caussa frigida est, vt potu intempestiuo, & immodico fri-
gidæ, vt cumque appetit.

Urina pauca & sæpe rubens à mista bile.

Febres languidæ, interdum & dysenteria hepatica, & pustu-
læ saniem refudantes.

Corpore supino totus venter extenditur, in mola autem,
vel conceptu solum sub vmbilico est tumor.

Grauitas in ventre percepta.

Sonitus aquæ in ventre allisæ auditur moto corpore,
vel in latus inclinato.

Tactu non sonat venter sed digito cedit, vtris aqua
pleni modo.

DE SIGNIS

| | | | |
|----------------|-----------|---|---|
| Signa hydropis | Propria | Ascitæ | Supernæ partes atrophiam tabescunt, infernæ ut venter, pedes, tibiæ, interdum pudendum, scrotum humore alieno implentur & inflantur, ob quem harum partium cutis tensa lucet. |
| | | Tympaniæ | Urina parcius quam reliquis hydropibus. |
| | | | Pulsus parvus, frequentior, subdurus, cum quadam tensione. Gal. in eisag. |
| Hypofarce | Tympaniæ | Corpore supino pars summa ventris decidit, latera inflantur magis, ut vesica aqua plena. | |
| | | Venter tumet tenditurque multum totus etiam supino corpore, nec in latera exoneratur: sine pondere est, ut vesica vento plena. | |
| | | Sonitus ceu tympani auditur, ventre excussis digitis percusso. | |
| Hypofarce | Hypofarce | Totum corpus alimenti penuria marcescit sine pedum aut totius tumore. | |
| | | Ructibus gaudet, & leuatur. | |
| | | Pulsus longior, non languidus, velocior, frequens, subdurus cum quadam tensione. Gal. ibidem. | |
| Hypofarce | Hypofarce | Inflatio corporis totius ceu corpus sit impinguatum, præcipue facies: cum pituita tantum sit plenum sine ventris tumore, ob id albicat. | |
| | | Appressi cuius parti corporis digiti vestigium relinquunt. | |
| | | Fluor alui sanguinolentus. | |
| | | | Pulsus vndosus, mollis, latior Gal. in eisag. |

Curatio per remedia causam effectricè tollentia & hepar roborantia.

| | | |
|-------------------------------|---|---|
| Signa phlegmones aut scirrhii | } | Hepatis, profundior est, & si tangi possit, cumulatus tumor & circumscriptus apparet, iugulus deorsum trahi in magna hepatis phlegmone & scirrho eiusdem solet. |
| | | Musculorum hypochondrio dextro incumbentium recti & obliqui, est sublimis tumor, tactu facilis, pro muscoli situ & figura sparsus in longum vel latum: sed tamen sensim mole sua gracillescens, & se diminuens. |

| | |
|---|--|
| } | Pulsus parum durus, non ferrans, nisi sit erysipelas. |
| | Tussis parua semper sicca, maior tamen gibba quam sima inflammata. |

Signa
Phlegmones hepatis, & magna
obstructionis

Dolor nullus in tunica succingente costas nothas, nisi in nonnullis, quibus vincula quaedam membranosa hepar his costas alligantia, nunc intenta sunt.

Deiectiones chylosa, interdum & cruentæ.

Tumor circumscriptus sub hypochondrio tactui apparet, nisi parvus sit, aut in fima hepatis parte, aut gibbam non totam, sed solum eam partem que nothas costas attingit, aut nisi crassi sint præpositi hepatis musculi.

Facta inspiratione vehementi & magna, dolor grauis sentitur ceu ponderis à superioribus suspensi, aut vicinis partibus incumbentis pro situ vario corporis.

In quibus vt hepate potest esse phlegmone, vel tumor alius diaphragma opprimens, respirationem difficiliorem faciens.

A tussi exigua læsio.

Tandem linguæ & reliqui corporis color alteratur.

pleuritis in tunica succingente costas nothas

Tussis cum sputo colorato pro natura humoris, nisi pleuritis sit adhuc cruda & stipata: tunc enim tussis etiam sicca est, sed post cõto morbo humida.

Pulsus durus, ferræ in modum inæqualiter tactum feriens.

Deiectiones morbum non declarant.

Tumor nullus tactu deprehenditur.

Signa propè cætera amborum affectuum sunt similia, & vtrique malo per initia conuenit venæ sectio, si cætera consentiant.

Lienis phlegmone & obstructio insignis cum sinistra in ferna pleuritide, signa quoque habet simitima.

Talẽ pleuridem sic
spicatur est
quæ hepatis
tulerat in
flamatio
Medicus
Siculus
ca. 7. li. 5.

Facultas hepatis propria est sanguifica, seu sanguinis per alterationem generatrix. Eius vt cæterarum facultatum essentia est in proprio partis temperamento, quod si aliqua intemperatura vitietur, pro modo vitij, actio quoque imbecilla erit, quæ in hepate est sanguificatio: hæc læsa, totum corpus pallidum, flauum, fuscum, plumbeum, vel alio colore indicibili præditum: nigrum verò, læsa lienis actione. Color autem totius non mutatur læsis musculis hepatis vel lienis præpositis laborantibus, nisi viscera quoque malum attingat.

DE SIGNIS

Signa imbecillae hepatis actionis

Propriaz. i.
sanguifica
tionis si-
ne phleg-
mone, ab
intempe-
rie

Calida

Contentos in hepate & venis mēfaraicis & aliis humores affat & vrit, ob id deiectio est sanguinis feci similis.

Cibos nunquam appetunt, sed in ediam diu sustinent magno virium incommodo.

Sitis adest in expleta.

Calor totius præcipuè palmarum & plantarū, & renum acer, mordax, ipsi homini molestus, sæpe etiam febrilis.

Vomitus biliosus & vitiatorum aliter humorū.

Color totius flavescit. Cætera prius dicta, sed intensiora

Frigida

Succos crudos vel semicoctos, pituitosos, crassos, ad fluxum & motum cōtumaces gignit.

Ciborum appetentia sæpe maior quàm antè, tantùm abest vt deiiciatur.

Cætera prius dicta: sed hic quia morbum indicant, vehementiora quàm illic, dum intēperiem in sanitatis latitudine adhuc manentem declarabant.

Sicca

Humida

Humores reddit sicciore, crassiores.

Humores reddit aquosiores, tenuiores.

Deiectio similis loturę carniū recēs mactatarum, seu tenuis & saniosa, efficacissimum est signum hepatis imbecilli, & sanguinem creare non potens ob intemperiem aliquam interdum frigidam citra febrem, interdum humidam. Et talis in nitidò multas excernitur, postea crassa & melancholica sanguine corrupto in viscere, cui febris superuenit. Postremò atra bilis sincera. Interdum nihil excernitur, & febre liberi videntur, sed cibos corruptos deiiciunt, post hos aliquid saniosi vel corrupti sanguinis: quem affectum malè vocat vulgus dysenteriam hepaticam, de qua post in dysenteria,

Cū phleg-
mone

Coniuncta vtriusque sunt symptomata & signa, vt calor acer.

Pulsus & febris, saniosa deiectio, &c. prius seorsum dicta.

Communis omnibus corporis partibus

Attractionis succorum parti aliena & ut hepatis idoneorum } Deiectio liquida, & chyli in ventriculo exactè cocti: quem sugendo ficcare, & per venas mesaraicas ceu manus trahere facultas attractrix imbecilla nō potuit.

Mesaræo affecto phlegmone aut erysipelate talis omnino est deiectio, sed mista velut sanies quædam primò à parte inflammata velut refudat (vt cæteris phlegmonis internis, quibus tegmè tenue est ac rarum) deinde cocta phlegmone crassior & puri similior, & hepatis inflammatio nō adest, nisi phlegmone mesaræi maximè sit, aut sit prope portas ipsas.

Mesaræo item obstructo talis est deiectio, sed discernitur situ partis grauitatem & tensionem sustinentis.

Retentionis attracti succi, } Deiectio sanguinis saniosi primò cum succū ex vêtre attractionis naturā mutatus san- } tum cōtinere amplius nō potest, postea crassi & feculenti.

Expulsionis inutili } Grauitas, & tandem tensio in viscere, & toto } hypochondrio dextro. }
um post coctionem excrementorum } Corpus decolor, & cacochymum, præcipuè } renum, lienis, folliculi fellis attractrix, excrementorum hepatis partibus distis familiarium fuerit imbecilla, vt mox in isteris dicem⁹.

Robusta etiā in sanis

Plenitudinem partis vnus, vel corporis totius per hepar & intestina, & deiectionem vel vomitum aliquando, interdum alios meatus excernit.

Quæ vacuatio crebra fit quibus sunt artus mutilati, pro exercitatione consueta ocium multum & victus plenior, menses suppressi, vel alia sanguinis vacuatio insignis, à natura, vel medico, vel vulnere facta cessauit.

Roborata post coctionem grauantis materiæ. Vel p medicamenta parti familiaria

Post coctos in affecta parte vitiosos humores robusior facta facultas expultrix, excernit per hepar humores inuitiles, retinet vtilis. Hanc vacuationem vt priorem nonnulli vocant cruentam dyfenteriam.

In hepatis affectibus roborata per medicamenta hepatica, vt absinthium ponticum, parte, excrementis, colore, odore, pessimis per deiectionem vel vrinas viscus se purgat. Quæ res tunc salutem

Facultas expultrix hepatis, & aliarum partium

DE SIGNIS

ostendit nullum morbi grauioris periculum, vt empiricis & imperitis semper videtur.

In phlegmone & erysipelate hepatis accedete coctione, sanguis vitiosus, coenofus, putris deicitur, vel meitur.

Quum in quolibet instrumento alia facultas sit, alia vel robustior vel imbecillior, ob consensum illum partium dictum Hippocrati, vt initio lib. 1. de vsu partium, retentrix & expultrix saepe tradunt operas mutuas. Nam retentrix imbecilla nec rem sibi grauem retinere potente, expultrix eam vacuat: contra expultrice imbecilla, retentrix excrementa quaedam aliquandiu retinet.

Icterus absolutè flauus à bile flaua intelligitur. Aph. 72 lib. 5. Icterus niger cum addito alter dicitur aut viridis, rarus, & ob id indictus veteribus.

Omnis icterus fit bile aliqua in corpore vel auctiore, vel excerni prohibita propter ipsius copiam, crassitiam, lentorem, vel expultricis partium imbecillitatem, vel meatus partium impeditos densitate, obstructione, compressione.

Communia

Color praecipue in tunica oculi cohaerente pallidus, flauus, nigricans, viridis à bile prasina, vel æruginosa, vel flaua cum nigra mista.

Color bilis flauæ fuligini mistus hepate & liene affectis, seu misto vtroque ictero.

Is autem color à nobis in ægro talis videtur, ab egro autem in rebus aspectis.

Sapor in lingua quiduis aliud gustante, amarus, subacer.

Deiecta appetentia, sitis auctior. Corpus emaciatur, quia siccatur, & malè nutritur.

Pulsus paruus, & vtrumque durus, siccatis arteriis.

Paulatim nascitur, nisi criticus sit icterus.

Hepate, & venosore calidore ob

Febrem ardèrem, phlegmonem, erysipelas aph. 42. lib. 6. Obstructionem compressionem à scirrhus, vel alio,

Sumpta vel iniecta, vel admota diu calidiora,

Moram bilis flauæ in hepate,

Homo ppè sèper est icteric⁹.

Cætera ex signis horum affectuum vel caussarum externarum cognitione patent.

Signa Icteri

Propria Icteri à

Sanguine

Calfacto immodicè à causa aliqua nunc dicta, vel simili, aut putrendo transiente parte tenui in bilem flauam, crassa in melancholiam. cap. 11. lib. 2. febrium.

Curatur alteratione quæ putredinem finiat, & putris materiae vacuatione.

Corruptione aliena tota sua substantia transmutato, vel in bilem porraceam, vt pote veneno nõ præsentaneo, morsu viperæ, huic pota theriaca color natius celerrimè restituitur.

Signa caloris aut fynochi putris adsunt.

Causæ externæ hæ præcesserunt aut signa veneni poti adsunt

scripta hodie à plerisque.

Grauitas in hypochondrio dextro.

Deiectio candida.

Vrinæ flauæ crassæ, sanguine impuro in totum corp^o

Folliculo fellis

Obstructo

In sua cavitare, quando expultrice imbecilla, bile impletur, ad eò vt euerfa fibrarum contractione excerni nequeat, vt vesica in ischuria.

In suis stomachis & meatibus per quos ex hepate bilem trahit, aut per quos in ecphysin emittit,

Imbecillo ob intemperiem, ad trahendum ex hepate biliosum excrementum sibi familiare

sparsa.

Cibo, potu, medicamentis tenuantibus obstructa, aperiētibus, & cholagogo die vno persæpe sanatur. Si his nõ cesserit, quia plenior est folliculus, aut obstructio grauior, valentiùs aperiētibus & purgātibus opus est, quæ bilem vel flauam, vel cyaneo & cæruleo proximam, vtramque acrem & mordacem sub finem purgationis vacuabit.

Crisi

Natura in febre acuta die. 7. 9. 11. 14. flauam bilem multam ad cutem transmittente. Aph. 64. lib. 4. non foràs per sudorem ob expultricis imbecillitatem bilis crassitiem dissipat, & rotumacem, quam sudor aquosus in irigili indicat, aut ob cutis densitatem

Febris cessat. Deiectio & vrina habent secundum naturam, si perfecta crisi fuerit.

Naturam bilem ex venis in hepar expellente dictis diebus, aut ante diem septimum. Aphos. 62. lib. 4. ex quo cum sanguine in corpus rapta icterum gignit.

DE SIGNIS

Curatur victu humidior humores crassos modicè tenuante, & balneo aquæ dulcis, aut si non sufficit medicamentosa & discutientis bilem, quæ omiſſa vñctione, sudores auferendo, strigilis canitatem implet, si in corpore multa est, nec ita crassa: Hæc sudorem aquosiorẽ, vbi tenuata est, biliosiorẽ reddit.

| | | | | |
|----------------------------------|---|--|---|--|
| Liene & venis hæmor. sup-pressis | } | Succo melancholico sanguinem hepatis non purgante, ob imbecillã facultatem eius tractricem, vel expultricem, vel obstructum aut compressum vas venosum, per quod attrahit & excernit hunc succum | } | Color fuscus totius. Grauitas hypochondrij: sinistri |
|----------------------------------|---|--|---|--|

Signa lienis affectuum

1. Intemperatarum, qualia in hepate dicta sunt.
2. Phlegmones, erysipelatis, scirrhi. Durities sub sinistro hypochondrio tactu percepta: vt in hepate cætera obseruanda.
3. Imbecillitas in attrahendo, retinendo, coquendo corpus partem succi melancholici, nutriendo sibi idoneam, expellendo
 Tunc enim sanguis impurus & niger in corpus totum transmittitur, quo ipsum penuria melioris nutritum, nigricat. Robusta autem lienis vis expultrix sanguinem melancholicum excernit, nunc vomitu cui nausea accedit, nunc deiectione, qua vacuatione suppressa, quidam mœstitia melancholica vexantur, & cibos avidissimè appetunt, præcipuè si valdè acidum id excrementum ad ventriculum transfertur: nunc deiecta appetentia cibos auersantur, cum aliena est qualitate præditum id excrementum.
4. Hydropis à tumore, vt scirrho, indurato & refrigerato liene & hepate per consensum, vel citra tumorem, refrigerato liene, potu largo & intempestiuo aquæ frigidæ & vitiosæ.
5. Icteri nigri, color totius niger.
6. Melancholicæ mœstitiæ in hypochondriaca affectione, missio à liene in os ventriculi melancholico excremento, vt dictum in melancholia cerebri.

Oris ventriculi actio propria est appetentia: ventriculi coctio, ob id pro actionis & vtilitatis harum partium differentia, diuersa habentur symptomata ab actione læsa sumpta. Cætera ex morbis similibus & instrumentariis harum duarum partium & intestinorum omnium, & his vicinarum partium ac contiguarum similiter affectarum symptomata sunt similia, vt phlegmones in quavis harum partium

partium symptomata sunt, calor vehemens, dolor punctorius & tensius, auxilium à vacuantibus & refrigerantibus modicè. Sic coli & renum doloris symptomata sunt communia.

De læsa appetentia prius dictum, nunc de affecta coctione dicendū.

Signa ventriculi affecti

| | | | |
|--|------------------|-----------|-----------------------|
| Appetentia alimèri quæ stomachi p- priè est | Sicci. i. fames | Imbecilla | Inmodica. Vitiosa. |
| | Humidi. i. sitis | Depravata | |
| Coctio alimenti. i. cibi, potus | | Abolita. | |
| Excrementorum vacuatio | | | |
| Singultus. | | | |
| Ructus acidus, nidorulentus, inodorus, insipidus. | | | |
| Nausea. | | | |

Vomitus, & vomitione reiectorum species.

| | |
|-----------|--|
| Nausea | } Visui & tactui & auditui sunt manifesta, à qua causa tamen horum quodque fiat, nõ perinde est notum, sed ex tabul. symptomatum repetendum est. |
| Vomitus | |
| Singultus | |

| | | |
|---|--|--|
| Frigidæ intemperiei | Ructus acidus, etiam si sola sit intemperies sine humore, corruptum in ventriculo & crudum alimentum indicans. | |
| | Deiectio, & vomitio pituitosa, frigida | } Si humor est in vè } triculi spacio. |
| | Cibus parum mutatus in humore mer- sus cernitur, præcipuè in vomitu | |
| | Ciborù inexpleta cupiditas, & canina fames | } Si humor tu- } nicis est in- } fartus. |
| Nausea inanis & sine aliquo vomitu | | |
| Victus ratio in cibo, potu, &c. pituitosa præ- cessit & acida. | | |

Calidis iuuatur & sanatur, vt melle, diatrion piperconmedicamento vel simili: læditur frigidis & pituitosis.

Hepatis, lienis affectus aliquis frigidus per consensum, si ventriculum afficit, primus est curandus.

Ructus fumosus & nidorulètus (etiam si sola & sine humore sit intemperies calida corruptionis eius causa) corruptum in ventriculo & crudum alimentum indicans, manè sentitur, ac velut odor ouorum frisorum, vel alterius rei foetentis, & putris & in ventriculo corruptæ & crudæ.

Propriis ipsius morbis vt intemperatura calida, phlegmone.

Vitiosis in ipso collectis humoribus, vt biliosis in ipso, vel hepate sanguinem vrente ge

DE SIGNIS

Signa affectionum ventriculi propriorum

Calidæ intemperici

Corruptior in ventri-
culo sic alimentum à

nitis, vel ex toto corpore affluentibus.

Alimenti qualitate, vapore, foetori, putredini, corruptioni obnoxia, idque

Suapte natura
vs

Accedēte putredine

Allio, cæpa, porro, brastica, vrtica, eruca, nasturcio & agrestibus, &c.

Ob tempus seruationis longum.

Ob malam repositionē vt in horreo situlēto & in meridiē aperto, aut nō p̄statili loco.

Ob vitium rubiginis à prima generatione, vt hordeo, tritico. cap. 4. lib. 1. febrium, & de euchymia.

Victus ratio in cibo, potu biliosa, aut nidorulenta, vt esus ouorum frixorum, radicularum plurimarum, placentæ nidorulentæ, vt quæ ex oleo itriis, aliis similibus paratur, à quibus foetens & putris ructus.

Deiectio & vomitio biliosa, calida,

Cibus in humore mersus, parum mutatus cernitur, præcipuē in vomitu facili, aliàs non cogendo, & si cibus erat coctū difficilis, vt panis, chondrus. Nam coctū facilia etiam facile corrumpuntur. Is autem calor igneus ventriculi coctū difficilia, vt bubulam melius coquit, quàm facilia lib. r. aliment.

Si humor est in ventriculi spacio cibum corrupēs.

Nausea inanis & irrita sine humoris alicuius vomitu.

Sitis vehemens & potu vix placanda

Hepatis & lienis affectus calidus, si ructus huius per consensum causa est, curandus primū est.

Calidis læditur, frigidis iuuatur.

Curatur absinthio, hiera picra, ex aqua aut vino pota cholagoga.

Si humor biliosus in tunicas ventriculi est receptus.

Corruptionis proprietates alterutro ructu deprehensa, causam corruptionis frigidam aut calidam intemperiem apertè indicat, nisi cibi suapte natura in talem fumum vertantur.

Phlegmones, erysipelatis abscessus, vlcercis ex dictis in gula & stomacho patent.

1. Principio bilis mordax dolorem mordacem excitans magna ex parte excernitur. aph. 24. lib. 4. interdum melancholia, quod lethale est Hippocrati, ibidem. Interdum pituita mordax & putris ex capite. aphor. 12. lib. 3. quæ hoc anno 1538. sub finem, impetu magno ruens in fauces, quosdam suffocauit: aliis gingiuas, maxillas, dentes putrefecit: aliis arthritidas excitauit: aliis alia, quæ nos abundè in ephemeridibus nostris descripsimus. Interdum acre & mordax medicamentum aut venenû vlceris causa est.
2. Deinde intestinorum abrasiones, & veluti membranarum rasuræ.
3. Postea paucus sanguis excernitur, tuncq; primùm est dysenteria vera, hoc est, intestinorum vlcus, cui sanies & pus superuenit, nisi citò glutinetur, & cicatrice tegatur.

Dysenteria vera

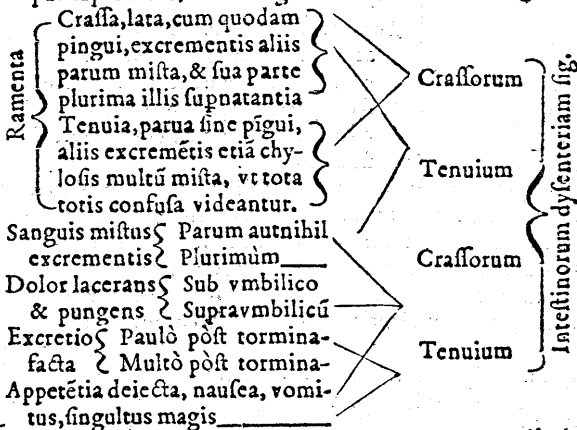

Signa affectuum intestinorum

In hepatica autè dysenteria, tenuis sanies sanguinis initio ab hepate deiicitur: deinde aucto malo, multus & crassus humor feci vini similis, ambo indolenter: interdum non velut limus & fex sanguinis multa, sed syncerus plurimusque sanguis, vt in cruenta dysenteria, excernitur. cap. 1. lib. 2. loc. affect. Nihil abrasum in humore aut sanguine inest, sed signa alia prædicta hepatis imbecilli adsunt. Interdum biduo, triduo suppressa vacuatione ani videntur, sed malo redeunte: multò peiora prioribus & corruptiora excernuntur, nisi cum declinat affectus, affatim

DE SIGNIS

affatim ergo fit, & ex longis interuallis Dyſenteria autem vera, paulatim & continenter. Sanguis in cruenta dyſenteria ſyncerus & plurimus à toto corpore vacuatur, vt per hæmorrhoidas & fluxum muliebrem.

Tineſmi

Colici affe-
ctus cilei. i.
voluuli

Vehemens & inanis ac irrita deiiciendi cupiditas, & conatus frequens. pauca. n. admodum excrementa ſequuntur, initio pituitoſa, muco narium craſſo ſimilia.

Mordax multum excrementum à putredine aut miſta bile ſua ſaluſum aut vitreum in recto inteſtino genitum, vel aliunde in id affluens.

Sanguinis puncta quedam excremento interſparſa, quæ vlcus in recto inteſtino fatentur, & verum tineſmum.

Ab aſcaridibus enim, aut cimice ſedem ingreſſo, vel acrimonia clyſteris, aut balani irritata deiiciendi cupiditas, excrementorum genere & ſanguine diſcernitur. Quæ autem frequens & inuita fit deiectio, paralyſin muſculi ſphincteris indicat, vt prius dictum eſt.

Curatur tam dyſenteria quàm tineſmus tergentibus modicè, glutinantibus, ſiccantibus, aſtringentibus more aliorum vlcerum: niſi quàm à partium vlceratarum natura, ſitu, figura ſumpta indicatio curationem variat. Nam dyſenterix tenuium inteſtinorū per ſumpta craſſarum, per inieſta clyſteribus magis ſuccurrimus. Dolorem, ſi ad eſt ſedamur, cauſſam vlceris ſi qua adhuc in corpore ſubſiſt, vacuamus.

Dolor tam vagus quàm fixus interdum eſt in omnibus inteſtinis, atque ad eò ipſo vetriculo: interdum in tenuibus magis, & præcipuè ilio ob multa ipſius longiſſimi inuolucra: interdum in craſſis magis, præfertim colo, quia longiſſimum, anfracuoſum, certis interuallis contractum, ſtercus etiam ſiccum & multam pituitam colligens.

Dolor inteſtinorū

Punctorius, &
perforanti
ſimilis ab

Humore biliolo, pituita vitrea, ſalfa, ſanguine corrupto, flatibus paruo loco concludiſis, vel inter tunicas inteſtini receptis, lumbricis, vlcere paruo,

Gravis à } Materia frigida, craſſa, lenta ibi collecta vt pituita,
 } humore melancholico, ſanguine concreto.

Tenſiuſ à } Flatu multo, & quauis alia materia multa, replète &
 } diſtendente, qua mota ſiunt tormina.

INSALVBRIBVS.

Dolor colicus

Proprius ipsi colo, à causa aliqua vel externa, vt fumendis, ad mouendis: vel interna, vt intemperie inæquali sola: vel cum materia, vt incommodatione per ipsius obstructions, vt solutione continui, à qua raro fit colicus dolor.

Per consensum cum } Ventriculo, pituitam, flatum, succum aliquem vitiosum colligente, &

Hepate

Liene

Cerebro

Pulmone post peripneumoniam

Pleura post pleuritidem.

Renibus

Vesica

Vtero

} Tumore aliquo præter naturam colum vel alia intestina prementibus.

Excrementa sua ad colū trāsmittere.

Signa colici doloris communia

Suppressa aut minuta deiectio consueta, aut si quid vi aliqua excernatur, caprino stercorei duritie & figura & nigredine simile est.

Deiecta aut abolita appetentia præcipuè dulcium & pinguium pituitæ similium, stomacho cum intestinis consentiente. Tamen ob sitim (quam os ventriculi à calidis, siccis vaporibus ex stercore elatis alteratum excitat) frigidam aquam appetunt.

Appetentia salforum, acidorum, acrium pituitæ contrariorum quam incidunt, tenuant, tergent: nam stomachus præter naturam affectus contraria, secundum naturam dispositus similia appetit, Gal. in arte medica, vt prius retulimus.

Coctio deprauata à fœdis vaporibus, etiam tremorem cordis & nervorum excitantibus, & retento stercore elatis.

Vomitus frequens pituitæ, bilis, tandem etiam melancholix.

Dolor lumborum & coxarum ob viciniam & connexionē quandam cum nervis harum partium.

Doloris adstriktionis, alui & aliorum symptomatum incrementum, augescente malo, aded vt ne flatum quidem, aut etiam rictus exeat.

Vrina biliosior, crassior, interdum pituitosior.

Salubria } Deiectio aliqua stercoreis, flatuum.
 } Dolor locum mutat, remittitur, intermittitur, per se, aut re mediis vacuantibus.
 } Spirandi facilitas.

DE SIGNIS

Signa prognostica doloris colici

Infalubria

Nulla deiectio cum quouis remedio.
 Dolor valentissimus, fixus, permanens & assiduus.
 Vomitus frequens etiam stercoreis.
 Singultus implacabilis.
 Sudor frigidus, extrema frigida.
 Delirium, conuulsio.
 Postula nigra tunc nata, die secundo ulcerata, sig. naturā frustra tentare expulsionem melancholix malignæ colicam facientis.
 Spirandi difficultas.

Pituita vitrea

Dolor in ventre intimo in aliqua coli parte, vt prope vretaras, qualis à calculo aspero ipsis impacto, Hoc est, qualis à terebra perforante, vel palo infixo ipsi crasso intestino.
 Humor vitrei, id est vitro fuso & albumini oui consistentia, calore, frigiditate, similis excretio cum grauissimo dolore mox ab iniecto clystere ex oleo rutaceo.
 Quæ res affectum hunc in crasso intestino à vitrea pituita, non in renibus aut vretaribus à calculo planè ostendit Galeno hunc in se experto.

Signa colici affectus à

Mordaci & bilioso humore tunicis intestinorum immerso, vel ad colitunicam delapso

Doloris species est mordax, vt in dysenteria.
 Inedia & calorificis omnibus remediis sumptis, iniectis, admotis, læduntur & exacerbantur, & dolore extremo affliguntur.
 Calido enim cibo, potu, vt cremore cocti scænigræ cum melle: melle cocto cum pipere vehementer irritantur.
 Clysteribus publicè in colico laudatis ex oleo rutaceo cum castorio.
 Fomentis humidis & siccis, cataplasmatibus, castorio super vmbilicum posito nihil leuantur, sed à plerisque horum peius habent.
 Cibis euchymis & tēperatis, sed qui non facilè corrumpantur ab illo humore vitioso, sumpta & iniecta protinùs corrumpente iuuantur.
 Curantur hiera picra sumpta ad hos humores biliolos vacuados aptissima, primū modicè sumpta, q̄ si inuerit, largior data vacuatione iusta sanat, si vires valēt: si ibecillæ sint ex lōga infōnia, magno dolore, vel alio, modicis interuallis purgāda est.

Succo scammonij accepto
Obstructione & compressione

Succo scammonij accepto, vel simili purgante medicamento

Dolor mordax quotidie increfcit, post huius sensum sæpe deiectio fit cum rosione, liquida, fetens, humorum in intestino corruptorum, & ex hepate & toto corpore ad intestinum hoc imbecillum delatorū, ob id copiosior quàm pro ciborum portione, & mox à dolore & morsu, si inferiora intestina laborant, quibus clysteres succurrunt: multò tempore post morsum, si superiora, siquæ rheumaticus & fluxionis affectus, læsis à scammonio intestinis, quæ prius erant imbecilla, ob id dolor hic per circuitus repetit.

Clysteribus ex oleo rutaceo habent pessimè.

Cibis coctu facilibus, quia facilè etiam corrumpuntur, læduntur: coctu difficilioribus, & astringentibus iuuantur & curantur, vt alica in aqua cocta, immisis punici granis vel aliis robor afferentibus, & scammonij noxam corrigentibus.

Potus fit primo die cremor rhoos dilutus, vt intestinorum superficialiam vlcerationem si qua sit, astringat: & fluxionem reprimat, si qua ex locis superioribus in afflictam partem confluat: deinde pane puro, vino austero, & fructibus austeris vt piris, pomis, quæ mordaces dolores mitigando, & fluxionem sedando, dolores sic leniunt, vt æger dormire queat.

Postremò si opus est bibat theriacen. lib. de commoditatibus theriacis, & lib. 12. meth.

Huius tertriæ causæ signa & curatio secundæ finitima.

Signa colici affectus

Obstructione & compressione à

Flatibus

Præcesserunt frigida, humida, flatulenta sumpta, vel ventri illisa.

Dolor est tenuis sine granitate.

Strepitus flatuum per intestina motorum audiuntur.

Flatu emisso supernè vel infernè iuuantur, cui tamen ob magnam obstructionem via non est.

Iuuatur & sanatur digerentibus sumptis, iniectis, admotis, si paucus & tenuis est flatus: si multus, crassus læditur, donec copia sit vacuata, & crassities tenuata.

M. iij.

DE SIGNIS

Pituita quævis. Intestinatorum hepatisque caliditatem, siccitatē.
 Lūbricis in globum collectis. } Totius magnam resolutionem, sudore, insensibili transpiratione.
 Stercore retento. } Cibum, potum, paucum, siccum, astringentem.

Tumore præter naturam intestinatorum vel partium eis vicinarū.

Colicum dolorem perforanti similem à nephritico, vel calculo vetricibus impacto acuto & aspero quæ separent signa, initio nulla sunt sufficientia, similibus tamen remediis gaudent, calorificis scilicet omnibus dolorem mitigantibus, sumptis, iniectis, quem si non mitigant, etiam narcoticis vt philonio obtundendus est. Post principium autem his symptomatibus faciliè discernuntur, vt paulò antè dictum est.

Tormina, inflatio, tensio à multis flatibus, quibus plena excrementa bubulo similia, aquæ innatant. Interdum dura, sicca, rotunda sunt vt caprarum.

Dolor subitus, si causa ei⁹ vt obstructio fiat subito: mordax, ab humore mordaci intestinum rodente, idem perforanti terebro similis est, à pituita vitrea, aut flatu inter tunicas incluso. Hic autem sparsus est latè, fixus est interdum: sæpe vagus, &c. vt etiam hypochondria & ventriculum afficiat & ad alias extendatur partes, præcipuè anteriores & à dextris sæpe, interdum sinistris lumbis, vel ascendit ad ventriculum, vel descendit ad hypogastrium: sæpe tantus, vt synopè & mortem afferat, vehementior in crasus à magna causa, mirior in eisdem à leuiore causa, vt in tenuibus est etiam à magna causa, à lumbis, ad stomachum magna ex parte vagatur.

Cibi appetentia & coctio deterior consentiente ob connexionem stomacho.

Fatiditio cibi, cruditas, spiritus flatuosus, nausea diu inanis. Vomitus primò sæpe pituitosus, deinde etiam aliquando biliosus, mista portione cibi prius sumpti, cui syncope & sudor frigidus succedunt.

Malum inagradescit mox à cibo præcipuè multo, flatulento, si rigido, aucta ab eo repletionem, tensionem, cõpressionem. Urina pituitosa, magis subsideat vitreo humore, interdum biliosa.

Astricta est aluus, aded vt ne flatus quidem vel ructus ex-

Colici

cernatur : excreto autem eo per se aut cum stercore , leuantur & sanantur.

Sitis inexpleta vrget ob dolorem, infomniam , obstructionem mesaraicam.

Victus ratio plenior, crapulosa, flatuosa magna parte præcessit & cruditas, spiritus flatuosus, vomitus, n aulea diu inanis, in præcordiis mordacitas, fastidium, indigentia plurima.

Dolor fixus magis, paruo lumborum & profundo loco conclusus , posteriora sensim & mox lapide derepentè affigit: primò mitior, post sæuior , paulatim ad ilia per vtereras descendit, crura lumbi metaphrenum condolēt & tremunt, vel stupent, & ægrè extenduntur, flectuntur hæ partes.

Cibo sumpto lenior fit, vaporosa parte alimenti renes humectando, emolliente ieiuno ingrauefcit : contra colicus colo tum presso à pleno ventriculo, tum deinde repletionem tenso.

Lapis excernitur solus , vel cum sanguine abrasis corporibus, per quæ transit præcipuè asper & acutus calculus.

In vrinis sabulosa antè & post subdunt magna ex parte.

In lumbis est grauitas. Victus ratio calculo gignendo idonea. i. pituitosa præcessit.

Leuantur descendente aluo, sed parum: sanantur tantum excreto calculo vi naturæ solius , aut cum medicamentis vreticis & calculum frangentibus, quæ data his qui nondum sabulosa minxerunt, ea largè mouendo sanant, & affectum & affectam partem ostendunt.

Symptomata ex consensu coli cum stomacho & ventriculo hic quoque adsunt, sed pauciora & mitiora.

Dolor ilium, pubis, inguinum, ischij, coxarum, non lenitus subducta aluo: sed flatibus aut mensibus retetis, ex cutibus.

Suppressio mensium & humorum vacuari per vterum solitorum præcessit.

Suffocatio ab vtero sæpe adest vaporibus ad cor elatis & diaphragma.

Ex prædictis perspicuum est colicum dolorem seu terebrantem vel pali modo impactum (qui ad crassum intestinum referendus est) à dolore renum vel vtererum ex impactu illis aut origini vtererum calcu-

Signa doloris

Nephritici

Veterini

DE SIGNIS

lo discerni non posse, nisi quis symptomata futura expectet. Nam doloris remissio excreto calculo, à renulis subsidentibus, nephriticum dolorem significat: vti colicum, inflatio, extensio, flatus multi, tormina, excrementa flatulenta bubulo similia aquæ supernatantia. Nec præcedens victus ratio calculo aut colico dolori gignendo idonea, & quæ antea passus est æger, ac præsentia symptomata sunt negligenda. Quòd si dolores hos initiò distinguere nequeas, tamen communia vtrique remedia tutò iniicies, & admouebis calorifica: quibus si dolor non cesserit, aliquid da narcotici, vt philonij.

| | | | | | | | | | | |
|----------------------|---|-------|---|--|---|---|---------|---|--|---|
| cæci, id est, voluui | } | Causæ | } | Expultrix intestinorum, facultas deprauata & sursum pel- | } In sublimibus & tenuibus intestinis. | | | | | |
| | | | | lens, vel abolita, lib. 6. sympt. | | | | | | |
| | | | | Inflammatiō ab ictu vel causā | | | | | | |
| | | | | alia, & ab hac vel alio tumore compressio | | | | | | |
| | | | | Obstructio à stercore arido | | | | | | |
| | | | | Ad quas reducere possis alias Aërij causas. | | | | | | |
| | | | | Continuam cibi multi, varij, insueti corruptionem. | | | | | | |
| | | | | Plagas quasdam. | | | | | | |
| | | | | Frigus vehemens. | | | | | | |
| | | | | Frigidæ potionem immodicam, præsertim à sudante sumptam. | | | | | | |
| } | } | Signa | } | Delapsum intestini cum stercore in scrotum, vnde si violēter retrudatur, inflammatur. | } | | | | | |
| | | | | Potionem veneni. | | | | | | |
| | | | | Vehementissimus dolor in sublimibus intestinorum partibus. | | | | | | |
| | | | | Cruciatuſ grauis ex vomitione multa, ad eò vt tandem quidā stercus vomant. Ob id Miserere mei dicitur practicis. | | | | | | |
| | | | | Tumor in tenuium intestinorum parte conuolutorum in chordæ modum, vnde chordapsum quoque vocant. | | | | | | |
| | | | | Vix vnquam ex eo aliquis sanatus est. Gal. | | | | | | |
| | | | | Pueros (quibus familiaris est hic morbus) beneficio humidi natiui euadere dicit Aëtius. Senes verò vix vnquam conualescere, si quando eo morboprehendantur, quod rarum est. Curantur remediis phlegmonarum & ecphrasticis. | | | | | | |
| | | | | } | | } | Curatio | } | | } |
| | | | | | | | | | | |
| | | | | | | | | | | |
| | | | | | | | | | | |
| | | | | | | | | | | |
| | | | | | | | | | | |
| | | | | | | | | | | |
| | | | | | | | | | | |
| | | | | | | | | | | |
| | | | | | | | | | | |

De affectibus ventriculo, & intestinis communibus, licet interdum sint primariò in alterutro, licentia, cœliaca affectiōne, cholera morbo.

Motus deprauatus facultatis expultricis ventriculi & intestinorum. lib. 6. sympt.

Facultas alteratrix & retentrix ventriculi & intestinorum extincta. cap. 12. lib. 1. criseon.

Facultatis coëtricis imbecillitas, ut sumpta deiciantur, quæ sunt deuorata. Gal. Aph. 1. lib. 6. & lib. 6. sympt. & Aërius lib. 9.

Facultatis retentricis imbecillitas. Gal. Apho. 12. lib. 4. & 1. lib. 6.

His singulis facultatum naturalium affectionibus succedit lienteria mitior, multò magis duabus, tribus, maxime omnibus, & si causæ sequentes vnà adsint.

Vlceratio summæ tantum partes ventriculi aut intestinorum occupans. Gal. Aph. 12. lib. 4.

Aqua intercus per intestina longo alui profluuiò & cū multis torminibus vacuata, vel alia mordax & acris materia etiam facultate parum læsa. Gal. Aët. Paul. & ab his malignior & dysenteriaz propinqua est lienteria.

Leuis & polita interior facies intestinorum ob cicatrices multas & magnas, dysenteriaz magnæ succedentes, quibus ora venarum mesaraicarum obturata, alimenti distributionem negant.

Causæ

Lienteriæ

Communia vtriq;
lienteriaz

Signa

Deiectio assidua, inæqualis, aquosa, cruda (nisi quòd cocta esse potest in cicatricosa) sine sanguine & bile, nisi maligna sit, & quæ dysenteriam minetur.

Nutritio frustrata, & inde cachexia.

Cibi fastidium.

Ructus autem acidus superueniens, bonum. Aët. Aph. 1. lib. 6.

Mitiori

Deiectio crudorum absque vllò doloris sensu, sed imbecilla facultas, contentis ceu graui aliquo onere pressa, ne paruo quidem tempore potest ea retinere, sed sine morfu deicit.

Propria
lienteriaz

Maligniori, Deiectio acrium & mordacium excrementorum.

DE SIGNIS

| | | |
|--|-------|---|
| Cœliacæ .i. ventralis affectio nis | Causæ | Cibi corruptio assidua, & vsus ciborum alienorum. Ventris frigiditas aut calor insignis, aut percussio, aut ex morbo longo imbecillitas. |
| | Signa | Medicamenti purgantis violentia vel abominatio. Deiectio assidua humorum excrementorum, non ciborum crudorum & incoctorum, non corruptorum, nec in alienam qualitatem mutatorum. Tamen interdum fœtida cum animi deliquio, aliquādo cum sanguine flauo & tenui, & ob id ciborum vitiosorum appetentia. Corpus decolor, & multum gracile, cute rugata. Venæ ventris liuescunt. |

Si morbus veterauit, vt si autumnò ceptus hyemem attigerit, egerimè curatur, idque remediis causæ & relicto affectui contrariis. Hæc Aëtius.

Cœliacæ autem dispositio cum miti lienteria confunditur Paulo li. 3. & Gal. lib. 6. loc. aff. cap. 2. nisi quòd in vtraque lienteria celerius deiciuntur sumpra, quam in cœliacis: in eaque tanta est cruditas, vt alimèti assumpti species in deiectione ipsa appareat.

| | | |
|----------------------------|---|---|
| Signa cholerae morbi | } | Motus deprauatus facultatis expultricis ventriculi & intestinorum, & inde vomitus & deiectio biliosa, per horas multas continuè perseuerans sponte naturæ, corporis redundantiam vacuantis. |
| | } | Sitis & sudor. |
| | } | Pulsus impeditus. |
| | } | Contractio & tensio musculorum manuum, & pedum, præcipuè surarum. |

| | | |
|------------|---|--|
| Phlegmones | } | Febris parua, interdum continua, sæpe intermittens & inordinata, qualis quæ quartanas minatur. |
| | } | Vrina principio alba, postea sanie tenui tineta, qualis à partium internarum phlegmonis resudat. |
| | } | Dolor vehemens, si membranam ambientem aut vasa renum occupat: grauis, si renis substantiam, pro vario decubitu. |

Erysipelatis, signa eadem, sed valentiora.

Scirrhi, sæpe phlegmonem aut erysipelas immodicè refrigerata sequitur.

Signa renis alterius, vel vtriusque, affectuum

Abscessus
iam facti
.i. phleg-
mones (sup
puratæ

Dolor cum horrore interpellato & vario.

Febris quædam inordinata sequens.

Decubitus pronus vel in latus illæsum, grauitatē & velut suspensū pōderis sensum reni dolenti inuehit.

Pus mictu redditū cocto & rupto abscessu. Aph. 75. lib. 4. dolore liberat ægrū. Tūcque vlcus in rene est, magno studio mox cicatrice regendum: post- eā enim curationem habet difficilem.

Vlceris perfeuerantis

Ramentum in vrina interdū, & pus exigū, & sanguis. Aph. 75. lib. 4. eroso vase præcipuè post motū multum, tamen is etiam magna copia interdū excernitur meiendo, vase rupto per casum, ictum magnum, plenitudinem, interdū aperto venæ alicuius ore.

Exiguæ cum vrina caruncule. Aph. 76. lib. 4. efficacissimū vlceris renum indicium. Sunt enim partes essentię renū ob vehementem vlceris erosionem auulsæ.

Vrina acris sero lactis similiscū sedimento tandē purulento. Pus itē ab hepate, pleuritide, ex venis per renes, vtreteras, vesicā primū sine noxa excernitur, tādē verò vlcerat.

Dolor frequentissimus in affecto rene.

Pilorum copia

Pili cum vrinis excreti. Hipp. Aph. 76. lib. 4.

Longi interdum semipedem, & eo plus.

Exigui multum, interdum & graciles, vt in venis renū con- crescere magis videantur, à vitio materiæ crassæ & len- tæ, calfactæ & siccatae à calore renum, vt color & moles horum ostendit. Gal. ibidem.

Vrinā cientibus curantur, neq; calculos necessariò vel præ- cedunt vel comitantur.

Imbecillæ
retentricis

Tenuis sanies sanguinis meitur, qualis initio hepa- ticę dyfentericę deiicitur: nisi q̄ hæc cruenta ma- gis ob imbecillā renum retentricem, vel impro- dicē dilatata venarum ora, per quę ex caua vena in renes vrina percolatur.

Diabetæ

Sitis inexpleta à qua dipsacus quoq; affectus dicitur rarif- simus, & Galeno tantum bis, visus, mihi semel in adole- scēte ex esu largo cæparum.

Potus ob sitim multus, & celerrim⁹ eius ad renes trāsitus (vnde nomē malo est) qualitate eius nō mutata, & quā- titate seruata: qualis est enim vētriculo & intestinis, li-

DE SIGNIS

teria, quantum ad transitus immutati cibi & potus celeritatem, talis renibus & vesicæ diabetes, extincta in utroque facultate retentrice & alteratrice. cap. 12. lib. 1. criseon, & Aph. 1. lib. 6.

Trahitur autem à calore immodico renum ex ventriculo illaeso per intestina, mesarum, hepar, venam cauam illaesa. Vel caninæ in ore ventriculi appetentiæ proportionem respondet accedente retentricis renum imbecillitate.

Cætera ad huius affectus generationem pertinentia lege, si libet. cap. 3. lib. 6. loc. affect.

De calculo renum simul & vesicæ mox dicemus.

Communes vesicæ & cæterarum partium affectus, ut tumores præter naturam, intemperaturæ, dolores, ex dictis aliorum signis noscuntur, proprii circa ipsius actionem. i. vrinæ redditionem naturalem sphincteris laxati otio adiutam, & actione muscutorum epigastrii præcipuè mediourum nunc dicuntur.

Isturia. i. vrinæ suppressa

Vesicæ

Phlegmone, ut luxata intro spina lûborû. Sensu obtuso, affectis vesicæ propriis nervis citra expultricis imbecillitatem. Retentrice ob immodicam tensionem læsa etiam in sanis sed occupatioribus, & vrinæ reddendæ vacare negligentibus. Retentrice ad eò imbecilla, ut contentum in se lotium nequeat comprehendere ut exprimat.

Curata phlegmone lotiû mittitur. Lotio paulatim est impletavefica nõ sentiente homine.

Expultrice resoluta, qua utitur vesica vrinæ quantitate aut qualitate molestata. Tunc manibus pressa vesica, & declivi vrina redditur, non redditur obstructa vel compressa fistula urinaria. Resolutus autem sphincter inuitæ non cohibetæ mictionis est causa.

Calculo

Vrina aquæ similis cum hypostasi sabulosa præcessit, & citò supprimitur. Pudendi laxi vel intenti immodicè assidua sculptura. Succussis valenter aliquoties cruribus altioribus ægri supini calculus in vesicam retruditur, aut per immissum catheterem, tuncq; fluit vrina.

Cætera calculi signa præcesserunt.

Signa propriorum vesicæ affectuum

Fistula urinaria confipata, id est,

Obstruſa

Grumo

Pure

Lento, crasso
succo.

Carun-
cula vel
callo

Calculi nulla nota præceſſit, ſed fluxit ſanguis ex vena rupta, eroſa, aperta, à renibus per vrteras, vel à veſicâ, niſi hac ulcerata grumus in ea paulatim concreuit, etiam non præcedente ſanguinis fluore. Abſceſſus gibbæ hepatis, pulmonis, pleuræ, renum, vrterum veſicæ, meatus urinarij vel vlcus magnum præceſſit.

Victus ex craſſis, lentis, multis cibis præceſſit.

Vlcus colli veſicæ præceſſit, & catheter immiſſus dolet, qua parte meatus erat vlcus, & caro à cathetere fracta excernit, cū vrina & cruore.

Compreſſa

Phlegmone

In aliqua parte colli veſicæ, vel penis vt in perineo ex vulnere, vel cauſſa alia. Fotu ex aqua calida & oleo per tres horas compreſſione minuta & dolore leuato, preſſa manu pube conetur meiere, non autem immittatur catheter fuga doloris Scirrho, abſceſſu, inflatione, vel tumore alio præter naturam magno.

In his tumor in pube circunſcriptus ab impleta veſicâ apparet, & tenſio veſicæ dolorifica: quorum neutrum adest, ſi in vrteribus aut renibus obſtructis aut compreſſis, aut renum abolita attractrice vel expultrice, eſt cauſſa ſuppreſſæ vrinæ, ſed in renibus eſt dolor grauis, & non multò poſt vrina vomitu reiicitur. In vrteribus etiam dolor in ilibus perceptus paulatim cum calculo deſcendit. Ab affectibus aut ſpinæ aut neruorum ab ea ortorum imbecillitas veſicæ tanta, vt vrinam ſupprimat, accidere nõ poeſt.

Acrioris ob

Sanguinis calorem immodicum, & bilem multam vrinæ miſtam.
Vlcus veſicæ, renum, vrterum, meatus urinarij
Arenulas, pus miſtum, abſceſſu gibbæ hepatis, pulmonũ, pleuræ, renum, rupto, vel viceri partium urinariarum ſuccedens.
Pituitã ſalſam & putrẽ vacuatã ex venis per renes & veſicã, vel in veſicâ ex mora & partis cõtatione natã, vel aliã materiã acrẽ vrinæ miſtã: tũc dolorifica eſt ſtranguria.

DE SIGNIS

| | | |
|---|---|--|
| <p>Stranguriaz, id est, stillicidij vrinz</p> | <p>Nō ita mordacis, sed ob imbecillitatem</p> | <p>Retentricis vesicę, vt etiam parua quantitate aut qualitate parum mordaci grauata expultricę incitet ad actionę. Expultricis ab intemperie aliqua præciquę frigida.</p> |
| | <p>Vel etiam ob resolutum colli vesicę musculum sphincterem, tunc indolens & inuita est stranguria.</p> | |

Calculus ferè in renibus, vteribus, vesica, vti & arenulæ, frequens calculi materia, gignitur à calore partis immodico ex materia crassa, lenta, qualis est pituitosa, & interdum melancholica. Qui autem in folliculo fellis, intestino cæco, & partibus aliis aliquando vi caloris tandem concrescit calculus, easdem habet causas: sed quia rarus est, neq; ita solet affligere, ob id illius non huius signa subiiciam.

Signa calculi in renibus

In renibus & lumbis grauitas & dolor fixus, velut ab impacta spina, pungens, paruo loco circumscriptus, cum lapide semper increfcens, ad ilia quoque extensus, & testem reni dolenti correspondentem.

Dolor quieti calculi mitior, & si in capacitate renis concrescit calculus, quàm si in ramis vasorum, quæ emulgentia vocant. Vbi augetur verò calculus, vtrobique dolor magnus: in carnem verò dum erupit, tantum grauis est, passus mitior quàm ieiunis.

Spinæ lumborum curuitas quotidie maior euadit.

Vrina prius rubra, nigra, crassa, cum arenulis rubris, & renum dolore, nunc eodem perseuerante, vrina alba & tenuis. Aph. 79. lib. 4.

Arenæ multæ, aut etiam lapilli prius excreti aut per se, aut vsu diureticorum, & calculos comminuentium.

Stranguria adest, & in ea morsus vehemens.

Parentes eius sunt calculosi.

Pedis & cruris eiusdem cum rene calculoso lateris stupor, & interdum parui digiti eiusdem pedis.

Formicatio harum partium neruis ex spina lumborum ortis, à rene per calculum tenso, compressis.

Nausca & vomitus ob connexionem & consensum renum cum ventriculo, vt in nephritide diximus & colico dolore.

Adulti potius sunt quàm pueri.

Dolor

Dolor ilium multò vehementior, & sepe velut ab acibus pūgentibus ad ischion extensus, partis mitior quàm reiuuis, Urina nigra, cruenta, paulatim, & interdum cum quodam ardore.

Frequens lomborum frigiditas calore ob doloris vehemenciam retracto.

Aluus adstricta.

Auxilium ex foru ilium.

Dolor sub pube, in collo vesicæ, ano, & perineo, & inguinibus, cum grauitate ceu incumbentis alicuius ponderis, stantibus aucta in perineo: cubantibus in quam partem ruit calculus. Grauitas coxarum & tibiarum multa.

Dolor ilium præcessit, à descendente per vtereras calculo nunc cessauit, si ex renibus aut vtereribus eius origo est, non in vesica.

Aluus adstricta, & egerendi cupiditas tanta, vt interdum se des procidat.

Meiendi frequens desiderium, sed propè irritum. Nam ægrè meit, & post mictum magis meiere appetit.

Virga paulatim stillat, & interdum sibi videtur cum vrina calculum excreturus eger.

Vrina propè semper inuito rigida, dolet & prurit cum toto meatu vrinario & inguinibus.

Vrina præcessit tenuis, alba, cum hypostasi arenosa, multa, diu perseuerante, in dies diminuta.

Vrina autem lactea, crassa, cum hypostasi crassa, globosa, arenosa, supernè liuente, inueteratum calculum sig.

Perceptus sono potiùs quàm renixu calculus, à cathetere vel digito per sedem aut collū vteri in muliere, immisso.

Pueri potiùs sunt quàm adulti.

Calculorum in his partibus numerus, magnitudo, figura, color, densitas, raritas, partim ex dictis, partim ex aliis est coniectanda.

De vteri affectibus, primùm suffocatione ab vtero.

Immobiles quædam iacent sine sensu cum obscuro pulsu, & respiratu, adeò vt in quibusdam non percipiatur motu ad motis ori lanæ carptæ flocculis, aut speculo terso, vel vase aquæ ori ventriculi imposito. Quia tamen respiratio & vita mutuo se consequuntur, in his aut respiratio est, sed tam exigua, vt sensum fugiat: aut respira-

DE SIGNIS

tione non est opus cum exiguo calore reliquo refrigerando & ventilando, tunc sufficiat corporis totius transpiratio à corde per arterias facta, vt non moriatur, quòd in hoc vteri affectu totum corpus refrigeretur.

Quædam animi deliquio & dyspnœa laborant, sed sentiunt, moueri possunt, & integra ratione vti.

Aliæ, crura & brachia, neruis morbis & conuulsis, à feminis corrupti acrimonia contrahunt, & sopore integro corripuntur.

Aliæque symptomata, ob multas vteri affectuum differentias, pro causæ efficientis magnitudine, vel pro specierum quarundam varietate inter se differentes.

Vterus totus cum collo quibusdam sursum modicè retrahitur, non tamen ventriculum tunc attingit, multò minùs diaphragma. Aliis ad latus: quibusdam in suo situ permanet per hæc accidentia hysterica, vt obseruatum est obstetricibus & medicis mulieribus, sed quando simul cum semine corrupto, menses erant suppressi. Si enim solùm supprimantur, vteri peruerfiones dictæ fiunt: hysterica symptomata non fiunt.

Menses suppressi, vel potius semen muliebri frigidius, humidius in vtero cohibitum & corruptum, & inde crassius, acrius vel melancholicè nature, parua quantitate, vi maxima præditum, toti corpori noxam infert tantam, vt dicta symptomata excitet, quomodo paruus vapor, epilepsiam, venenosa quædam substantia aut qualitas ab animalium quorundam ictu, spuma canis rabidi, veneni sumpti parua quantitas.

Nam viris iunctæ mensibus suppressis, pluribus symptomatis post dicendis infestantur, tamen nec apnœa, nec lipothymia, aut alio hysterico symptomate vexantur.

Viduarum verò, hysterice symptomatibus prædictis vexantur, corrupto, vt dixi, semine, præcipuè si vitiosis humoribus redundant & plene sint, & ociose, & multo coitu antè usum à quo assatim abstinere, & sepe pepererint, etiam si menses pro consuetudine, aut paulò minùs nunc fluant.

Semine enim, præcipuè si naturaliter est multum & paulò calidius, ad sui excretionem vi quadam & natu-

Vrinæ suffocationis seu apnœa ob vterum præcipuè viduarum

Signa

Causæ

Hysterice symptomatum

rali cupiditate excerni stimulat. Quapropter quædam ob
ferricum digitis ritillatæ, cum crassum & plurimum se-
men cum dolore & voluptate excreuissent, mox ab his
symptomatibus sunt liberatæ. Semine item nondum ex-
creto, aut præter cõsuetudinem diutiùs cohibito, viri qui-
dam torpidi, pigri, mœsti, timidi, cibum auersantes, malè
coquentes, nauseabundi euadunt, pro seminis retenti
quantitate, qualitate.

Retractionis vteri sursum vel
ad latus seu peruersionis vteri

Vasa ad vterum peruenientia ex caua, ob suppressos men-
ses plena, & vincula irrigantia, in latum & profundum
aucta, sed breuiata (vt in cõuulsione ex repletionem fit)
ad originem retracta magis, minus, pro plenitudinis
modo, vteri partem cui inseruntur, retrahunt, æquali-
ter tunc rectus manet vterus, inæqualiter tunc ad par-
tem vehementiùs tensam & trahentem intenditur, ob
id motu errabũdo per corpus ferri videtur imperitis:
in ipsius autem capacitatem vt sanis antè non recipi-
tur sanguis menstruus, quia crassior est q̃ per ora illa
vasorũ possit penetrare, aut quia ora illa sunt clausa.

Vacuatorũ immodicè

Ciborũ appetẽtia & coctio vitata } Si menstrua plura sũt,
Calor fœdus corporis totius. } morbi accidit hi: si nõ
OEdemata pedum. } fiant, ex vtero morbi
Prostratio viriũ corporis & cæte. } phlegm. crysip. scirrhi,
cancri, aph. 57. lib. 5. symptomata, vt cõuulsio lib. 5. aph. 3. im-
modicam sanguinis vacuationem per hæmorrhoidas, na-
res, vulnus phlebotomen sequentia.

Signa mensium

Suppressorũ

Mulier nec prægnans nec puerpera lac habet in mammis.
aph. 39. 1.
Grauitas corporis etiam sine lacte in mammis.
Cibi fastidium & horror inæqualis.
Dolor lĩborũ, colli, sincipitis, ad oculorũ radices præcipuè
si diu suppressi sint, nec vacuata sit à medico mulier.
Febres etiã ardentes sũt, & tumores in ilibus inflãmatorij,
& panus qui suppuratus longo tempore vix sanatur.
Vrina ægrè redditur quibusdã, aliis omnino suppressitur.
Vrinæ nigricantes cum rubra sanie tanquam fuligine mista
cum lotura carniũ recens mastatarum.
Quorũ nullũ accidit integre purgatis mulieribus, sed plerũ
q; qbus menses sunt suppressi, hæc ab vtero sympto. accidit.

DE SIGNIS

Signa & causæ fluxus muliebris

Corpus totum præcipuè pituitosum, & laxis carnibus, per vterum etiam illæsum, vt interdum per nares vacuatur.

Excernitur sanies rubra, sup pallida, aquosa: Adhibitis toti corpori remediis intacto vtero sanantur.

Si autem sanguis effluit, qualis à vena secta, observa diligenter, an sit vas erosum in vtero præcipuè in collo: illud, sanies: hoc sanies & tactus ostendunt.

Sanguis etiam interdum in prægnantibus excernitur, si ora venarum in ceruice aperiuntur. Mammarum item habitus, vteri & fœtus dispositionem sign. aph. 37. 38. 48. lib. 5.

Ex deiectione signa propria affectuum ventriculi, intestinorum, lienis, hepatis, partium vicinarum, interdum totius corporis per pauca accipiuntur: sic ex vrina, colis, vesicæ, vterum, renum, hepatis, lienis, pulmonis, thoracis, partium vicinarum, aliquando & totius corporis affectuum signa sumuntur. Affectæ verò partes & affectus ipsi per signa alia cuique parti affectæ conuenientia, distinguuntur.

Phlegmones & aliorum in cole tumorum sunt visui & tactui manifestissima signa.

Signa vlc
ris in colis
meatu

Dolor in parte vlcera, præsertim vrina fluente per vlcus ablato ramento & fordibus deterfis purum, cum qua etiam excernitur si quid in vlcere resedit.

Pus urinæ præuenit, quod ab vlcere vesicæ, vterum, renum, urinæ tantò magis mistum est, quantò à loco remotiore descendit.

Gonorrhœa autem. i. inuita & assidua feminis excretio, si fiat pudendo intento à conuulsione est partium spermaticarum: si laxo, ab earundem imbecilla retentrice & coëtrice.

Priapismus, id est, pudendi totius in longum & latum inuita auctio sine libidinis desiderio à spiritu inflante, vel ibi genito, quod rarum est, vel per parentia arteriarum pudendi ora effuso, quod sæpius fit, præsertim in quibus insueta est à venere multa abstinentia, aut cinctura insueta cum æquitatione, ambulatione, vel ex vsu multo ciborum aërium, aut decubitu supino.

Signa prognostica salutis aut boni, in morbis acutis sumuntur à facultatum nostrum corpus dispensantium (in quibus nostra est vita) maxime vitalis, deinde animalis, tertio naturalis paruo in ægris recessu à statu ipsarum secundum naturam, & qui sanis ipsis inerat. Signa autem mortis, aut mali à magno recessu. Recessum hunc indicant aëtionnes & opera dictarum facultatum magis aut minus læsa pro morbi ma

gnitudine. Quæ omnia Hippocrates in epidemiis, prorrheticis, aphorismis, prognosticis abundè persecutus est, possitque cui libitum erit omnia, in læsas tres facultates regerere.

Statu & summus vigor morbi adest potius quàm augmentum. Nam in principio & declinatione non fit crisis.

Signa coctionis perfectæ adsunt in urinis, si affectus est in genere venoso, ut febris: in spuro, si affectus est partium spiritaliũ, ut pleuritis peripneumonia.

Die aliquo vel critico, vel criticis intercidente est indicata per aliquam vacationem, ut sudorem, hæmorrhagiam, deiectionem, urinas, vomitum, quamvis aliquando non indicatur.

Dies criticus adest, aut intercidens, ut 4. 7. 9. 11. 14. 17. 20.

Subita præter rationem in corpore fit perturbatio, inquietudo, subsultatio.

Signa crisis futura

Natura celeriter & vehementer à morbo irritatur.

Nova & insolens spirandi difficultas.

Mentis alienatio repentina, & delirium.

Tolerandi morbum subita difficultas sine ratione.

Visus, auditus, sensuum aliorum prostratio.

Nox aut dies accessionem (in qua futura est crisis) præcedens grauis & molesta, turbata scilicet natura in secernendo bona à malis, & hæc præparando ad excretionem.

Rigor à bile flava vehementer mota in febre ardente. aph. 58. li. 4.

Quæ præcedit alius præter rationem astricta, vel urina suppressa, vel ambo simul, tunc sudor multus superuenit necessariò.

Urina autem sola suppressa cum deiectione pauca, etiam sudores: cum multa, crisis per hanc fiet, aut solam, aut etiam vomitum, si eius signa adsint: idque æqualiter, vel inæqualiter, pro naturæ motu & indiciis vtriusque.

Pulsus inæqualis præcipuè in crisi periculosa, & cum magna naturæ pugna.

Accessio anteuertit longior est & vehementior.

Æstus intolerandus.

Inquietudo maxima.

Sitis inexpleta, frigide summa cupiditas.

Febris salubris, & cū signis salubribus, sed protracta non soluta, ut ad diem vicesimum, & diuturna ac tarda, sine dolore à phlegmone vel causa externa, hyeme magis.

Morbus aut calidus, sed cum viribus imbecillibus: aut frigidus,

DE SIGNIS

Signa crisiſis futuræ per abſceſſum, in febre mitiore & diuturniore

In quavis partena

ſed cum viribus robuſtis. Nam ſi calidus & vires robuſtæ, per excretionē ſoluetur: ſi frigidus & vires imbecille, aut egrum iuglat, aut tardiſſimè vix coquetur.

Ætas minor annis, 30. aut. 35. Nam ſenibus minùs fiunt abſceſſus ob virium imbecillitatem, etiam ſi febris ſit diuturnior. Infrà autem annos 30. magis & citiùs ſit abſceſſus.

Vrinæ tenues & crudæ longo tempore. Nā multæ, & cū plurima hypoſtaſi, paulatim coqui & ſolui morbum ſig.

In articulos, vel glândulas, aut alias partes

Superiores vt glândulas colli & parotides dicuntur

Morbus præcipuè non diuturnus.

Somnus grauis.

Dolor capitis vehemens.

Capitis & temporum grauitas.

Surditas repentina & præter rationem.

Reſpirandi difficultas aliquandiu ſine cauſſa manifesta.

Hypochondria ſemper mollia & indolentia.

Reſpiratio aliquandiu difficilis, ſubita, ſine cauſſa manifesta, mox quiſcens.

Inferiores

Morbus diu durauit.

Vrina tenuis, cruda, multò tempore miſcã.

Circa hypochōdria aliquid phlegmoneſ & caloris in peripneumonia, huc reperere humores ſig.

Grauitas, tenſio, phlegmone, dolor inferiorum partium.

Nullum ex ſignis parotidum apparuit.

Quancunque

Morbùs acutus & calidus.

Criſis imminens in primis circuitibus.

Signa excretionis alicuius propria adſunt.

Nulla abſceſſus ſigna adſunt.

Pulſus altus & vehemens.

In qua diſcernenda ſpecta, vnde & in quam partem eſt nature impetus, vt defectum ſuppleas, & motum eius immoderatum inhiſbeas.

Manus nari ſeu ſcalptura admota, qua ſcabète ſanguis mox erumpit.

Palpitatio partium aliquarum faciei.

Arteriarum in temporibus pulſatio vehemens.

Venarum in temporibus tumor.

Signa crisiſis futurae per excretionem in febre calida, continua & ardente

Per hæmorrhagiam e naribus

Capitis, temporum, colli dolor grauis, tenſiuſ, pulſatoriuſ, calidus, nunc primùm in hac perturbatione natus.

Oculorũ, & malarum, & narium rubor: interdum lachrymæ inuitæ ob fluxum multum bilis.

Ob oculos ſplendores ab humore ſtauo, caligines, hallucinationes obuerſantur: quia multus humor biliuſuſ ſurſum affatim elatuſ ſpirituſ viſorij meatum obſtruit.

Hypochondrium dextrum, ſi nare dextra: ſiniſtrum, ſi ſiniſtra fluxuruſ bona criſi ſanguis eſt, ſurſum tenditur, ſine hypochondrij dolore & phlegmone præcipuè infrà annos 30. aut 35. ultra hoſ annoſ & in hiſ vomituſ magiſ ſperandus. Hepar autem vel lien inflammata ſunt cauſæ & ſigna fluxuſ ſanguiniſ, quando morbuſ per excretionem debet terminari.

Spirandi difficultaſ repentina, inſolita, ſanguine per thoracem aſcendente & ipſum comprimente.

Vrina ante rigorem ſuppreſſa. Nam multa & cum multa hypotaſi, aut eiſ loco deiectio liquida, impermiſta, biliuſa, huic naturam vergere ſig. & morbuſ hac purgari.

Pulſuſ repente magnuſ, altuſ, turgiduſ, vehemuſ.

Ætaſ plurimo ſanguine abũdant adoleſcentia, pro. & aph. Natura ægri ſanguinea, aut calidior, ver, æſtaſ, regio temperata, aut calida.

Solita excretionem, vt menſium hæmorrh. ſuppreſſæ.

Conſuetudo ſtuendi ſanguinem per naſeſ, in ſanitate & morbiſ.

Criſeſ multaſ tunc per hæmorrhagiam narium.

Totiuſ capitiſ grauitaſ & dolor velut mordax, & vertigo.

Tenebræ oculiſ oboriuntur & hallucinantur.

Stomachi (quod cor vocant) morſuſ & anxietat.

Labrum inferiuſ agitatum & tremulum.

Multum ac tenuem ſputum per oſ deſluent.

Rigor & friguſ partiuſ ſub præcordiis priorem ſign. præcipuè ſi paulò antè biberit vel ederit: id enim vomituſ accelerabit.

Pulſuſ duruſ & inæqualiſ, præcipuè ſi humor biliuſuſ ad ſtomachuſ conſuat, eumq; grauet, ac mordeat, cũ ipſoq; totum œſophaguſ ſuprà & infrà diſtrahat: quæ cauſa eſt prædictorum omnium ſymptomatum & ſignorum.

DE SIGNIS

- Aetas florens, natura, consuetudo victus, vitæ conditio biliosa, ætas, &c. calida, sicca consentiunt.
- Manifesta sunt, non tamen propria. Si enim signa coctionis & crisis adfuerint, signa autem hæmorrhagiæ, vomitus, sudoris defuerint, collige crislum fortè per ventris perturbationem & deiectionem, nisi lumborù grauitas insignis, & dolor, & tensio crislum per menses in muliere prænunciet: aut etiam in viris, per hæmorrhoidas insuctas. Nam si consuetæ sint, agrè discernitur, an crisis per illas sit futura.
- Eadem de crisi per vrinas dici possunt, & sputa, vt libro primo ad Clauconem: vt si aluus astricta sit, & signa crisis per excretionem adsint, nulla autem vomitus, sudoris hæmorrhagiæ.
- Alio præter rationem astricta, vel parca, & suppresso lotio. Rigor in febre ardente superueniens. Delirium in crescente accessione. Partes corporis externæ calidiores, rubicundiores. Vapor calidus in cute nouus. Pulsus vndosus & insigniter mollis, qualis etiam sudorem accessioni intermittentium succedentem prænunciat.
- Hæ verò crises si ante signa coctionis fiant irritata natura ab humorù quantitate, qualitate, mala crisis fiet. Plura de hisin crisibus Gale.

- Signa neutra
1. Sanitatis & morbi indicatiua, secundum vnum neutrius significatum.
 2. Quæ senibus & his qui à morbo referuntur, insunt, secundum alterum neutrius significatum.
 3. Futurum morbum prænunciantia, formæ inter salubria & insalubria mediæ: de quibus hoc loco agendum nobis est.

Signa hæc tertio modo neutra seu futuri morbi, sunt ex genere salubrium signorum, sed quantitate, vel qualitate, vel tempore, vel horum duobus tribusue mutata variant ab his, non propria ratione, qualia sunt quæ sequuntur.

Corporis moles { Maior, minor.
Albior, rubentior, liuidior, nigrior.
Olens magis, minus.

Ad motus torpor, grauitas, ingens exolutio, animi hebetudo non naturalis, & obliuio quædam insucta.

Somnus } Longior, breuior, insomnia seu dormiendi impotentia.
 aut vigilia } Profundior, leuior quam prius.
 } Cum pluribus imaginationibus & somniis quam prius.
 } Intempertius, vt diurnus pro nocturno. lib. 2. progn.

Auditus, visus, olfactus, gustatus, tactus hebetior, turbulentior.

In auditu tinnitus, strepitus, præter naturam sunt.

In visu } Rufa, rubra, cærulea, fusca, nigra } Oculis si quis falsò pre-
 } Rotunda, oblonga, excavata } tendi credat.
 } Gracilia, crassa }

In olfactu } Odore percepta quedam qualitas foetens nullo odore ta-
 } li presente.
 } Odores multos specie differentes naribus admotos, si ve-
 } lut similes omnes odoratus iudicat.
 } Olfactio abolita.

In gustatu } Salsus } Sapor cibi, potus, salinæ fal-
 } Amarus } id apprens.
 } Acer, alteriusque qualitatis }

In tactu } Inæqualitas, compressio, spissitudo, grauitas, tensio, dispo-
 } sitio torpida, vlcerosa, phlegmonodes, in toto corporis
 } habitu vel parte percepta.

Nam lassitudo spontanea morbos prænuñciat. aph. 5. lib. 2.

Capitis dolor, grauitas, tensio, pulsatio insolita.

Cerebri excrementa per } Aures } Qualitate, quantitate,
 } Oculos } tempore, mutata.
 } Nares }
 } Os }
 } Palatum }
 } Sutures }

Sternutamenta plura, pauciora quam secundum naturam.

Hæc signa sunt neutra, id est, futuræ ægritudinis facultatis anima-
 lis, vel domiciliij eius cerebri, vel partium per quas dictæ actiones
 obeunt: vel cū iis consentientiū, si multa sint, magna & diuturna.

Sputum } Crassius, tenuius, mistum bile, sanguine, magis, minus: spu-
 vel screa } mosum plus, minus.
 tum } Copiosius, parcus.
 } Facilius, difficilius.
 } Albius, rufus, flauus, rubrum magis, liuidius, nigrus.
 } Olens magis, minus.
 } Tempore insolito.

DE SIGNIS

Expiratio, inspiratio à naturali mutata magnitudine, vehementia, velocitate, frequentia aëris attracti, reiecti, quantitate, qualitate, dispositionem morbosam cordis, pulmonum, thoracis, aut etiam totius, sed his cum toto consentientibus prænuñciat, uti & tussis sicca, humida, frequens, rara, vehemens, remissa.

| | | | | |
|-------------------------|---|---|---|--|
| Appetentia cibi, potus. | } | Copiosioris seu immodica cupiditas Parcioris seu dissoluta, & minor quàm prius in cibo & potu voluptas Non vsitati. i. calidi, frigidi, humidi, sicci, vel aliter insoliti Tempore non consueto vrgens | } | Morbosam dispositionem ventriculi aut partium ei consentientium, aut totius portendet. |
|-------------------------|---|---|---|--|

| | | |
|-----------------|---|--|
| Vomitus materie | } | Cibi, potus, humoris alicuius ut pituitæ, bilis alterutrius, sanguinis seu alborum, pallidorum, flauorum, rubrorum, viridum, liuidorum, nigrorum, & omnium colorum simul. Copiosior, parcior, insuctus. Crassæ, tenuis. Mistus, syncerus. Hoc illo sapore alieno à cibis præditæ. Putris, fœtidæ. |
|-----------------|---|--|

Si modò hæc sponte naturæ accidant, non præsumptis nec admotis, nec gustatis, neque olfactis, neque visis, neque cogitatis, quæ appetentiam talem, vel vomitum excitent.

| | | | | |
|-------------------|---|---|---|--|
| Venus & stinencia | } | Immodica. Nam suus cuique modus. Parcior Intempestiua | } | Hepatis & venosi generis morbosam dispositionem auguratur. |
|-------------------|---|---|---|--|

Si hæc propensione naturæ sola accidant. Nam si quis voluntate venærem cohibet, vel in eam profusior, vel intempestius est, ad animalis facultatis dispositionem refertur talisque venæ morborum causa est, non solum ledendæ concupiscibilis facultatis in hepate residentis.

| | | |
|--|---|--|
| Vacuatio alimenti vel excrementi habituosii, humidi, sicci | } | Copiosior vel parcior quàm secundum naturalem consuetudinem. Calidioris, frigidioris, humidioris, siccoris, seu durioris, magis, minus olentis. Colore, consistencia variantis à naturali. Intempestiua seu citius, tardius, quàm consuevit per integram sanitatem. |
|--|---|--|

Hæc morbum portendit præcipuè partis à qua id alimentum vel excrementum excernitur: potest etiam totius corporis morbum prænuñ-

ciare consueti per dictas partes excrementa sua vacuare, aut cuius magno iam malo alimenta ex parte toti consentiente ut ventriculo, hepate, vacuentur.

Singultus, ructus, flatus maior, minor frequentior, rarior, olens magis, minus, dispositionem morbosam partium à quibus excernuntur, prænunciant.

Morsus, { Ventris, intestinorum in deiectione.
vel alius { Stomachi, in vomitu.
dolor mor { Vesicæ, in reddenda vrina.
dens { Penis, in reddendo etiam spermate.

Hærum partium aut aliarum per has inanitarum, affectum aliquem timendum ostendunt.

Deiectio { Chylosa, purulenta, cruenta, ramentosa, lumbricis mista, aut ceu muco, pinguis.
Copiosior, parciior, asperior, inæqualior quàm consueta.
Corpulentior, coactior, durior, liquidior, spumans.
Albior, pallidior, vel aliter coloratior.
Graueolentior solitò.
Cum flatibus pluribus, paucioribus.
Tempore non consueto reddita, astricta.
Si cibus, potus quantitate, qualitate, ordine sumendi modo non est mutatus, nec aliunde accessit mutationis causa, ut flatu aquilonis, sumpta vel admota purgantia, vel cohibentia alimèta vel medicamina, &c.

Vrina { Copiosior, parciior. Aph. 83. lib. 4.
Purulenta, cruenta. Aph. 81. lib. 4.
Sabulosa, lapilloso.
Calidior, minus calida.
Crassior, tenuior, pinguis, citius, tardius, nunquam tenuata, turbata.
Albior, pallidior, rufior, flauior, rubentior, liuidior, nigrior.
Olientior aut minus olida.
Intempestiua, inuita facilis, difficilis.
Cum hypostasi, encoremate, nebula multa, pauca, nulla.
Substantia, consistentia colore, odore, situ, leuitate, ordinata, inordinata.
Affectus renum vreterum, vesicæ vrethræ, aut consentientium his partium, aut totius venosi generis aliquos ostendit, si talis

DE SIGNIS

urina fit sponte naturæ non mutata præcedenti & recenti victus ratio ne, vt potu largo vini albi, aut aliorum diureticorum, &c.

Méium vel hæ-
morrhoidū fluor } Copiosior, parcior quàm fit ex vsu, abolutus ante annos.
Qualitate præter naturam, vt si biliosior, atrior, crassior, tenu-
ior, versicolor sit sanguis, olens magis, minùs, sapore alieno
à consuetudine sine causa externa recenti.
Intempestiuus, vt fluor mensium in grauida muliere. Aph. 60.
lib. 5.

Sudor toti } Largior, parcior, pinguior solitò & quàm conueniat, a-
us, vel par- } bolitus.
tis, & ten- } Calidior, frigidior, olentior consuetò.
lis trans- } Intempestiuus, vt mox à cibo, sine causa manifesta, vt
piratio } moru aliquo corporis, animi, vel causa aliqua exter-
na, calore suo sudorem irritante.

Ac vt simpliciter dicam, quæcumque sanis inerant, vt actiones ani-
males, vitales, naturales integræ, quatenùs sano illi datum est, nunc au-
cta, vel minuta, vel quantitate, vel qualitate, vel tempore mutata, sunt
hoc modo signa neutra, & futuræ ægritudinis.

Deinde quæ ex genere sunt insalubrium, vt læsio prædictarum actio-
num parua, vigilia, hallucinatio, lassitudo, dolor, sternutamentum, sin-
gultus, ractus, vomitus, crepitus, sitis, sed minora his symptomatis &
signis quæ morbis adsunt: hoc modo neutra quoque dicuntur. Omnia
enim quæ toto genere præter naturam sunt cum modica sunt, & non-
dum firma, nec adhuc actiones consuetas impediunt, hoc est, nondum
homo ægrotat, neutram dispositionem adesse significant, & futurum
morbum prænuanciant: præsentem verò ostendunt eadem, si actiones
consuetas iam insigniter lædunt. Dispositionis enim neutrius termi-
nus est actionis læsio sensibilis, quandiu scilicet vigore suo facultas
dispositionem præter naturam sustinet.

Eadem igitur signa, salubria, vt vomitus criticus: insalubria, vt vom-
itus crudo adhuc morbo, & per quem non purgantur, qualia oportet:
vel neutra, si paruus sit & facilis, & propè voluntarius, ac qui prohibe-
ri etiam sine auxilio possit, sed diuersis respectibus, seu ad aliud & al-
liud relata.

Ex prædictis perspicuum est, signa salubria, insalubria, & neutra ex
eisdem sumi, sed mutatis, vt actione sanorum integra, vel ad integram
in morbis redeunte, excretorum quantitate, qualitate, tempore natu-
rali, vel ad naturalem, redeunte & inclinante, salubria: ex iisdem pa-

rum mutatis & quod percipi vix queat, neutra: mutatis insigniter, ut iam ne sensum quidem lateant, insalubria.

Poteram hæc multò fufius, & quædam, ordine etiam meliori tradere: sed mihi ipse satis fecisse tibi abundè videor, tradita signorum in quouis affectu inveniendorum methodo amplissima. Quæ tu sparsim apud Galenum & alios scriptores non omnino malos inuenies, signa alia affectuum, caussarum, aut quarundam etiam partium affectarum, tibi non fuerit difficile illa in locum idoneum congerere. Et nos ipsi quæ hoc commentario desiderari possunt, fortasse aliàs fœlicius suggeremus.

F I N I S.